第九千二百七十七號 THE KEIJO NIPPO 昭和八年九月二十三日 【二千五百九十三年】

京城日報

九月二十二日(金) 夕刊

發行所 京城府太平通一丁目 合資會社 京城日報社

朝鮮總督府指定消毒藥 アイゼル ○消毒○殺蟲○防臭○

兵力量

決定の原則擴大
軍令部長に先決權附與
海相に用兵を遂行さす
軍事參議官會議で改正案承認

【東京電話】兵力量問題を獨立すロンドン條約に關聯して政治問題化し五・一五事件の原因をなしたる軍令部條例その他の諸法規改正案は廿一日の非公式軍事參議官會議に於て審議、承認され、今月末上奏御裁可を仰ぐこととなつた

一、海軍々令部條例
一、海軍省軍令部互渉規定

に兵力量問題のものである、なほ今回の改正條例の解釋につき疑義を生ぜしめないため條文となし得ない規定及解釋法に關し別に覺書をも作成添付せしめると共に、昭和五年七月御裁可を經た「兵力量の決定に關しては軍令部長と海軍大臣の意見一致たるべきこと」との原則を更に擴大して、兵力量の決定に關しては軍令部長に第一次的決定權を附與し、これを海軍大臣に移牒しその用兵を遂行せしむることになつた、右の結果從來海軍大臣が軍令部長の職責を遂行するが如き疑があつた問題も恐らく明瞭に規定され、即ち上海出兵の如き軍令部長の手に依り全く行はれるものとし、一方北洋警備の如きは海軍大臣が軍令部長に諮り上奏御裁可を仰ぐに決定された

聖上陛下御親祭
あすの秋季皇靈祭

【東京電話】廿三日は秋季皇靈祭につき天皇陛下には當日午前十時宮中皇靈殿に出御、嚴かに御親祭あらせられる

……◇……

この日秩父宮同妃兩殿下を初め奉り御在京各皇族方御參列、齋藤首相以下各國務大臣、宮相、平沼樞密院副議長以下各顧問官、親任官、勅任官、陸海軍大將、貴衆兩院正副議長以下の文武官何れも大禮服又は正裝に儀容を正しく參列する、これより先き皇靈殿は清淨に裝飾され、諸員本位につけば莊重な奏樂裡に御祭儀に入り、御扉を開き御饌幣物を供し掌典長恭しく祝詞を奏す

……◇……

かくて十時 天皇陛下には[illegible]御拜禮あり、再び[illegible]のうちに[illegible]御拜禮あり、御親拜の後、皇后陛下御代拜、次いで[illegible]の拜禮あり、皇族方の拜禮の後 天皇陛下には入御、次いで[illegible]時過ぎ御儀を終へさせられる

……◇……

なほ皇靈殿において[illegible]奉仕して東遊が行はれ、この日正午から二時までの間に有資格者に參拜を差許される

忠北視察の宇垣總督 (上)(下)[illegible]に於て

ソ聯が日本に筋違ひの抗議
斷然一蹴に決す

【東京電話】最近滿洲國とソヴエート側との間に北鐵讓渡の交渉問題を折衝中であるが、右に關し廿一日太田駐露大使より外務省に達せる電報によれば二十一日ソヴエート聯邦外交次長ソコルニコフ氏は太田大使に對し

北鐵故障に對し滿洲國が強硬な態度を示しつゝあるのは日本政府において何らかの策動をしてゐるにあらずやと思はしめる節あり、これは日滿兩國の一部において北鐵の實力接收を云々されてゐるに徵して明らかである

とて筋違ひの抗議を申込んで來たと、右に對しわが外務省はソヴエート側の申出は全然根據なきもので、北鐵讓渡問題は全くソ滿兩國間の問題であるから、これを日本側として受付くべき筋合ひのものにあらずとして一蹴することゝなつた

移出米特許案に
拓務省は絶對反對
理由 外地過剩米に壓迫を加へ 障壁を設けるなどは不可

【東京電話】拓務省は米穀統制上の一試案として農林省により提出された移出特許制に就いて研究審議を進めてゐるが、該案に對しては永井拓相始め絶對反對の意向で、來る二十六日の聯合協議會では左の見地に基き反對意向を開陳する筈である

一、農林省の計畫した該反案が永久の方策でなく一時的のものである以上、移出特許制は朝鮮米作の均合弱[illegible]、米を內地に移出する時極度に壓迫する結果となり、同時に外地における米穀方面に不安を招來することを豫想せねばならぬ、斯かることは事前に防止すべきである

一、本案は既に米穀統制に於て研究し盡された問題で、今更研究を重ねる必要はない

一、特許制は內地外地間の米穀統制上に新たに一種の障壁を設けることになり、相互間のブロック經濟が完成された今日、外國にあらざる外地に關して設けることは絶對に反對である

咄!!この迷案重壓
農林省に差別觀念ある限り
一時も安心できぬ

米穀問題については、農林省は內外地一體の觀念に立つべきもので、內外地にも適用さるべきものを、朝鮮を抑し、米價調節も甚だしいと朝鮮側では大いに憤慨してゐる、內地外地は一帶となるべきであるのに、內地農村にのみ重點を置いて、朝鮮を無視し、外地米の市場を故意に梗塞して重壓を加へ、これによつて生ずる價格差の對策を總督府にのみ負荷させるが如きは、假令總督府自身の買上げその他の對策によつて多少の効果をあげ得ても決して賢明な對策でない、まして米價策に逆行する限り總督府は[illegible]

北鐵讓渡交渉の
細目協定
停頓を漸く切り拔けた
けふの第五次會談

【東京電話】北鐵讓渡に關する第五次非公式會議は廿二日午前十時外務省で開催、先づソ聯側から[illegible]ユレニコフ氏より[illegible]に付き[illegible]した後、大橋、カズロフスキー兩氏の間に本交渉が去月廿四日第四次非公式會談に於て換算率問題で停頓するに至つたが本交渉が斯くの如く內外注視の裡に放棄されるのは東洋の平和のため好ましいことでない、故に本交渉の速かなる解決をなすため關係者互讓の精神に徹して政治的解決を計ることに意見一致を見今後の價格決定、讓渡條件等の細目につき協議に入つた

ゴシツプ

永井拓相は難局に逢着するといつも『久遠の理想』を說いて來客を煙にまいて巧に問題の焦點をそらし、要領を得させぬ・二十二日の朝も米穀對策に『僕は安心してゐるよ、拓務省は白紙で臨めばいゝのだ、後藤君は朝鮮總務局長としての經驗もあり、外地の事はよく承知してゐるからネ、だから內地農村のため外地を犠牲にするやうなことはない筈だし、双方の立場から見て公平な案が出來ると信じてゐる、元來國策を論ずるに內外の區別をつけて考へるのが間違つてゐる』とあつさりしたものだ

杉村公使新京着

【新京廿二日電通】杉村陽太郎公使は廿二日午前八時新京に到着した

東西南北

近頃不可解なるは聯盟脱退通告の効果を生ずべき明後年頃を以て國家に一大不祥事の起ることだ▲またそれと同時に支那の對日政策は明後年頃の國難的に起るが如く宣傳する向のあるに乘じて捲土重來せんが爲めだといふものがある▲それだけではない、ロシアが極東に十師團を送り[illegible]をふくむ大[illegible]を派遣しまた[illegible]では十二隻の潜水艇を建造中だ、これらは皆明後年の國難を目指して用意されたものだと說く者がある▲これらは或は事實であるかも知れない、或は事實となるべき可能性があるかも知れない▲したがつて覺悟と用意は必要ではあるが、あまりにも神經過敏にすぎるかゝる宣傳が果して何の効果があるか▲寧ろ國手に痛くもない腹を探られ、たださへ四面楚歌である現在の外交を惡化せしめる以外に効果あるべしとは思はれない▲沈着であれ、沈默であれ、不謹愼なる豫言は果して何を將來するか[illegible]ひを深くひそめよ

人

◇渡邊學務局長 廿一日夜南鮮より歸城
◇水原[illegible] 廿二日朝鮮ホテルへ
◇[illegible] 廿四日入城の筈
◇菊地朝鮮軍法務部長 法務部長會議に出席のため卅日東上の筈

會

婦人講演會 [illegible]主催、廿六日午後一時半から社會館に於て[illegible]

[illegible] 鐵道局々友會[illegible]

陸海兩相と
首相懇談

【東京電話】廿二日定例閣議散會後荒木陸相、大角海相は居殘つて齋藤首相と會見し、陸海國防充實豫算に對し各々所管に關する內容を示し、且過日來兩相等が高橋藏相と各々單獨會見し國防豫算を第一義として豫算を編成すべき旨を力說し豫め藏相の諒解を得たることを報告して國防豫算に關する重要協議をなした後、昨廿一日の軍事參議官會議に於て決定を見た軍令部條例改正につき報告懇談するところがあつた

定例閣議

【東京電話】廿二日の定例閣議は午前十時より首相官邸に於て開會、齋藤首相以下全閣僚出席、廣田外相より

ソ滿間における北鐵交渉に付てはソ聯側より交渉促進の斡旋方申出があつたが本日再び右會商が行はれることになつた

旨を報告し、次いで荒木陸相より五・一五事件の陸軍側判決に對し被告は上告せず、廿一日判決確定せる旨報告し、高橋藏相と中島商相との間に製鐵合同に關する若干の問答をなし正午散會

議會政治

改革の必要を
述べたに過ぎぬ
引例を提案だと誤解された
拓相閣議で說明す

【東京電話】議會政治改革に關し前回の閣議に於て永井拓相より提唱したることに對し、閣內及び政黨方面に於て反對的意向を表明するところあつたが、右につき廿二日の定例閣議に於て永井拓相は左の如く言明した

前回の閣議席上議會政治改革の必要につき發言した際、その趣旨を補足するため議會制度改革方法に關し、現在の內外に行はれる各種の議論等に實行を引用して研究の必要を說いたところ、これらの引例を總て自分の提案と誤解された、而してこの議論に對し各方面の批評を加ふる者少くないが、自分は議會政治改革の必要を述べたに過ぎず、閣僚に於ても[illegible]思はれぬからこの際[illegible]改めて御研究を願ふ次第である

と說明したのち前回閣議に於て政府が約束せる議會制度改正は如何なつてゐるかと質問したのに對し堀切法制局長官は法制局に於て目下立案中である旨答辯し、拓相再び會計年度を四月一日より三月末日までにすることは種々の關係で不都合を生ずるから、これを七月から六月末とする時はその間に議會を開き總選擧の期日をも紛糾を避けることが出來ると思ふ、この點法制局長官に於て御研究を願ひたいと述べるところがあつた

澤田代表と
總督懇談

【シムラ廿一日聯合】澤田政府代表は二十一日午後ウエリントン總督を訪問し、來印の挨拶を述べカルカッタ上陸以來印度政府が供與した鄭重な待遇に對し感謝の意を表明した、これに對し總督は今回のシムラ會商は日印日英相互間の親善を維持するため是非成功させたいものであると述べ更にウエリントン卿がかつて日本訪問の際の思ひ出ばなしをするなど三十分間にわたり他人を交へず打解けた會談を遂げた、なほ二十一日政府代表、民間代表ならびに三名の顧問は印度政府の賓客として待遇されることゝなつた

日本婦人科學會總會
內地から百卅餘名出席
けふ城大講堂で盛大に

第卅一回日本婦人科學會總會は、廿二日午前八時より城大講堂に於て內地より婦人科學會の權威百卅餘名、在鮮婦人科醫七十名出席の下に開會、午前中は出席者有志より各自研究事項につき意見の發表あり、正午休憩、午後一時再開、[illegible]の開會の辭に次ぎ、宇垣總督代理渡邊學務局長の祝辭、井上府尹の祝辭等あつた後協議に入つた總會は廿三日も續行される

本府辭令(廿一日附)

任道技師(七等) 忠清南道技手 藤田力松
京畿道在勤を命ず 山本鐵城
任道立醫院醫官(七等) 忠清南道在勤を命ず 道技手 尾崎長之助
休職 本府通譯官 近藤延太郎
鐵道局副參事 岡田捨吉
同 岡田孜夫
同 堀川才次
同 岡田[illegible]
同 熊谷源一郎
依願免本官 各通

德川赤十字副社長日程

日本赤十字社副社長德川圀順公一行は來る廿八日夜釜山着、釜山支部總會に臨席を終へ、卅日午後五時京城着朝鮮ホテルに投宿の豫定日程左の如し

▲十月一日 朝鮮神宮參拜李王家伺候、赤十字衛生展覽會本部總會臨席、赤十字病院、博文寺▲二日 朝鮮總督府、軍司令部、衛戍病院其他訪問▲三日、四日 外金剛觀光、四日午後十時四十分發平壤へ向ふ、なほ一行は有吉理事、本社病院[illegible]博士、[illegible]課長、德川秘書の諸氏

侠劍風來坊【1】

國枝史郎作 佐々木格繪

木劍試合 (一)

文政×年の初夏のことであつた。

杉浪之助は宿を出て、兩國をさして歩いて行つた。

本郷の邸まで來た時である。榊原式部少輔様のお屋敷があり、お長屋が軒を並べてゐた。

「エーイ。」

「イヤー。」

といふ、鋭い掛聲が聞えて來た。

(ほてな。)

と浪之助は足を止めた。

(從いやうな掛聲だが?)

で、四邊を見廻して見た。

掛聲はお長屋の一劃の、塀の内側から來たやうであつた。

幸ひ節穴があつたので、浪之助は覗いて見た。

六十歳前後の老武士と、三十五六歳の壯年武士とが、植込の間らけた芝生の上に下り立ち、互に木劍を構へてゐた。

(こりやア不可ない。)

と浪之助は思つた。

(まるでこりやア段違ひだ。)

老武士の構へも立派ではあつたが、しかし要するに尋常で、構へから見てその技倆も、せい〴〵のところ、らゐ、然るに一方壯年武士の方の技倆は、どつちかといふと武道不鍛錬の、浪之助のやうなもの、眼から見ても、恐ろしいやうに思はれる程に、思ひ切つて勝れてゐるのであつた。

それに浪之助には何んとなく、この二人の試合なるものが、單なる業の比較ではなく、打物こそ木劍を用ひて居れ、恨みを含んだ眞劍の決闘、そんなやうに思はれてならなかつた。

豐かの鬢、二重にくゝれた顎、本來の老武士の人相は、圓滿であり寛容であるのに、額を[illegible]らせ、眼を怒に血ばしらせてゐる。

これに反して壯年武士の方は、怨の代はりに嘲と憎を、切長の眼、高い薄い鼻、痩せた頬、蒼白い顔色、さういふ顔に漲ぎらせながら、焦心る老武士を充分に、焦らせる、苦しめるだけ苦しめてやらう、さう思つてでもゐるやうに、ジワリ〳〵と迫り詰めてゐた。

(やるな。)

と浪之助の思つた途端、壯年武士の木劍が、さながら水でも引くやうに、左後へ斜に引かれた。

誘ひの隙に相違なかつた。

それに老武士は乘つたらしい。一足踏み出すと眞向へ下ろした。

壯年武士は身を飜へしたが、横面を撫ふと見せて無類の迅劍、老武士の握つた細い足を、打つたら折れるに相違ない、それと知つてゐてその足を……打たうとしたとき わどい一刹那に、

「あれ、お父様。」

といふ女の聲が、息詰まるやうに聞えて來た。

正面に立つてゐる屋敷の縁に、十八九の娘が立つてゐた。

階段でその娘が驅け寄つて來たのと、老武士が木劍を閃めかせたのと、壯年武士が『參つた。』と叫び、構へてゐた木劍をダラリと下げ、苦笑ひをして右の腕を、左の手でもんだのとが、その次に起つた出來事であつた。

浪之助も塀の節穴越しに、苦笑せざるを得なかつた。

(若い武士が打たれる筈はない わざと勝を讓つたんだ。)

さう思はざるを得なかつた。

浪之助は娘を見た。

梢の面をおもはせるやうな、紅い小さい唇が、娘を初々しく[illegible]くしてゐた。

あすの天氣(23)

豫報 晴一時曇

高氣壓は支那中部から朝鮮に擴がつてゐるがその他は天氣が良く一般に穩かで氣溫は昨朝より二度內外下つた明日も大體天氣は良い

仁川の潮時(廿三日)

	午前	午後
滿潮	[illegible]	[illegible]
干潮	[illegible]	[illegible]

主婦之友の毛絲編物號 就いて 急告

(全國の書店が驚くほどの) 大賣行

▲毎年毎年主婦之友の毛絲編物號を御愛讀くださる皆樣の御好意を深く御禮申上げます。今年もぜひ御覽くださるやうお願申します。
▲今年の毛絲編物號こそは今までのものよりも更に更に充實した立派なものが出來上りました。そして發賣早々から非常な大賣行であります。
▲此の毛絲編物號だけの臨時愛讀者も非常に澤山ございます。これでは全國各店とも忽ち賣切となります。お蔭で全く恐ろしいほどの賣行です。

賣切續出 [illegible]

六十錢(送料[illegible]) 東京神田 主婦之友社

資産家・謎の失踪
雄基から死の便り
裏面に潜む眞相はどうか
奈良縣人の怪奇事件

内地の資産家が朝鮮を舞臺とした怪奇な死亡事件が持上がつた貸金請求に出掛けたまゝ行方不明となり、朝鮮過過奉天にゆくとの自筆の通信があり、間もなく雄基から遺骨と位牌が屆けられた、本人には十七萬五千圓の保險あり、現金八百圓を持つてゐたといふ、何人かに殺されたか、或は本人が何れかに生存してゐて保險金を詐取せんと企てた事件か、奇々怪々種々な取沙汰行はれ、近來にない獵奇的な怪事件である

家人倉皇として取調べに來鮮
果して死か・生か?

【奈良電話】奈良縣宇智郡北宇智村肥料商資産家坂上富五郎氏(五七)は今月はじめごろ、かねて一千圓ばかり貸金のある吉野郡黑瀧村中本市太郎氏方へ

請求 にゆくといつて家を出たが、去る五日突然大阪から留守宅にあて朝鮮を經て奉天へ向ふ旨の本人自筆の葉書が到着したが朝鮮方面には從來何らの關係がないので不審に思つてゐる矢先き、二十日雄基警察署長、雄基本町二番洞朝鮮旅館主任某氏名儀で坂上氏の留守宅宛に

書留 小包が屆いたので開けてみると、中に遺骨と十三日死亡とのみ書いた位牌があり、その間の事情一切不明なので、家人は五條署へ搜査方を依賴すると同時に、二十一日雄基に向け急行した、坂上氏は帝國生命その他に十七萬五千圓の生命保險を附してあり、家を出る際は八百圓を所持してゐたもので

裏面 には奇怪な犯罪が潜んでゐるのではないかと五條署は目下大活動をなしてゐる

阪本〇〇團 けふ!凱旋
錦州發懷しの內地へ

【錦州二十二日電通】內地凱旋の阪本〇〇團の先發隊松田〇〇隊長以下〇〇〇首腦部及野砲〇隊の一部〇〇〇名は、二十二日午前七時四十分錦縣發臨時列車で內地凱旋の途についた、驛頭には佐々木參謀以下〇〇首腦部多數、在錦州邦人全部、滿洲國軍、滿洲側官民有志等約三千名參集、萬歲を以て盛んな見送をなし、〇飛行隊は〇〇機を以てこれ又空からの送別を行つた、續いて午前十時半第二凱旋列車で步兵〇〇隊本部其他がこれ又盛んな送別を受けて凱旋の壯途についた

新嘗祭 献納米と粟
米は忠南、粟は咸南から 十月十日受納式

今秋新嘗祭から献納する新穀祭献上穀は各耕作者捧持の上、粟は咸南道より十月九日午後零時十五分、米は忠南道より同日午後五時それぞれ京城驛につく、本府からは京城驛に自動車二臺を差廻し途中警察官護衛の下に本府に運び、構內の奉納所に納めて翌十日午前十一時第一會議室で受納式を行ふ

鐘紡の能業
女工から積立金を返せー

京城府外新設里鐘ヶ淵紡績會社京城工場從業員女工約三百名は二十一日午前より怠業状態に入り、午後二時ごろから三々五々歸宅、罷業を始めた、要求は賃銀値上、就業時間短縮、新械設反對などにあるらしいが會社側に對して明示してゐない、これに對し會社は休業を宣したところ、女工側は二十二日午前十一時ごろ會社に押しよせ積立貯金返還を要求してゐるが會社側は近く女工の父兄を呼び出し何とか解決の途を講ずるものと見られる

バスに轢かる 群山江戸町朴奉龍(二〇)は二十一日午前十一時ごろ京城苑南洞四ッ辻で過つて遊覽バスに左足を轢かれ全治二週間の負傷をした

滿洲各鐵路とも夜行列車を運行す
十月一日から開始

【奉天鐵電通】滿洲國各鐵路局では從來匪賊の列車襲擊を慮り列車の夜間運轉は行つてゐなかつたが日滿軍の討伐に依り大匪賊は殆んど潰滅或は四散し治安も回復したので、十月一日からの時間改正で各鐵路とも寢臺車を連結、夜行列車を運轉し、又我鐵路間の直通運轉を開始することゝなつたが、鐵路當局では匪賊の跳梁な依然まぬ吉海線に對しては旅客の安全を圖るため瀋海、吉海兩線直通列車の客車には內部の窓下に防彈スチールを張つて銃彈を防ぐ外路線約百名を增設し、又危險地區には滿洲國軍を駐屯せしめ、水も洩らさぬ警戒網を張つて萬全を期することゝなつた

旅大工の惡事

旅大工市場町某(二〇)は昨年六月府內方面で無職になつた、府內元町一丁目田畑英雄(さ)方に下宿し同年末迄の下宿代百八圓を踏み倒して逃走の際手に、田畑の印章を盜用して、南大門通り明時堂から腕時計二個、四十四圓を買ひ、入質賣消した事判明、捜査中の所大田方面でほとぼりを冷まして、入城壺江通一五三南旅館に潜伏中を二十一日龍山警官に逮捕された

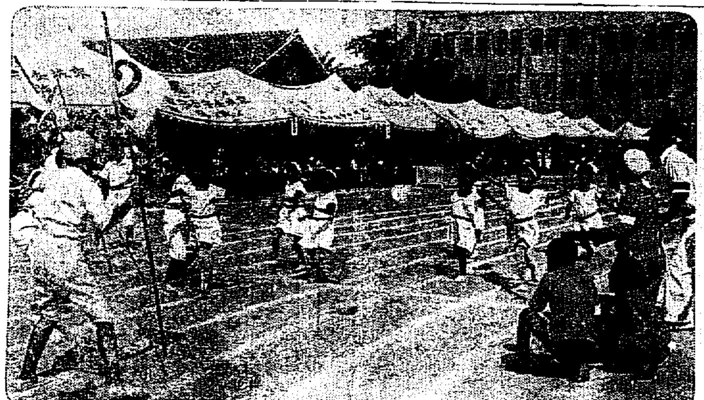

秋の運動會(けふ東大門校で)

慶南 六回目の水害
學校長の溺死など 死者十一名に及ぶ

去る十九、二十日の風水害で本年第六回の被害をうけた慶南では、またも多くの死傷を出したが、密陽郡凡龍公立普通學校長高田隆吉氏は歸宅の途中二十日午後二時同郡邦堤面の增水川で溺死した

▲死者十一名▲負傷者二名▲家屋全半壊三四▲浸水二七八

ポスト氏 墜落して重傷す
命に別條なし愛機は大破

【クインシイ(イリノイ州)二十一日聯合】世界早廻記錄保持者ポスト氏は二十一日イリノイ州クインシイよりアイオワ州タウエンドトに向ふ途中、誤つて墜落、愛機ウイニーメー號は大破し、ポスト氏は顏面および肩に重傷を負ふたが醫師の語るところによれば生命には別條なしとのことである又ウイニーメー號も修繕の見込があると

大田名物 リンゴカステラ 中田堂

平壤の火事
八名は火傷

【平壤特電】二十一日午前七時四十分平壤橋口町一九下宿屋白訓瓚方より出火、同家を半燒し鎭火したが、一室に困つた八名は大火傷を負ひ、內子供二名は危篤、四名は重傷である、原因は女將の白女が廊下の隅にある石油罐から油を出す際不用意にローソクの裸火より石油罐に火が移つたもので、八名は火のまはり早かつたゝめ逃げおくれたものである、損害約五百圓の見込

優秀巡査を表彰
龍山署の三君

龍山署では昨年末から今年六月迄の全署員の犯罪檢擧と勤務成績を調査中であつたが、左記三氏を優良者とし廿一日本田署長から時計各一個を授與した

◇梅山正三巡査(本署詰外勤) 竊盜犯卅二件檢擧
◇李壽山巡査 元町派出所詰 詐欺竊盜十八件檢擧
◇小泉壽吉巡査部長(孔德里駐在所) 昨年發生件數四十件の內十二件を檢擧、今年十二件の發生中十一件を檢擧、取締よく犯罪發生を激減成績拔群の模範巡査

武道試合 本町署對京城憲兵隊との劍道試合は廿二日午後一時半から憲兵隊武道場で行はれた

秋の競馬始まる
=けふから八日間=

朝鮮競馬俱樂部今年の秋季競馬は廿二日から八日間東大門外京城競馬場で行はれる、けふの初日は午前十時から開始した、この平日に拘らず定刻既に三千に近い人出であつた(寫眞はけふ初日の競馬)

◇第一競馬抽籤新馬競走 十三頭立距離千六百米 1コガネザクラ一分五一秒五分二(平田)2カミノト差一馬身半(奥村)3オーヤマショウ差半馬身(何任)排戾金一着廿四圓、二着廿六圓、三着廿五圓

◇第二競馬緊駕速步競走 七頭立距離四千米 1ギヨクラン七分十五秒五分二 竹田 2ギロクホウ差五馬身 藤田 3ウサイエン大差(平田) 排戾金一着廿四、二着廿六圓

教化團體聯合會の事業協議

京城府教化團體聯合理事會では本年度事業に關し種々研究を重ねてゐたが此の程その具體的案を得たので來る廿六日午後二時から府尹應接室に於て最後の協議會を開くことになつた

勤續店員を表彰

京城府化粧品組合は廿四日奬忠壇公園で十年以上勤續店員五名の表彰式を行ひ賞状と銀盃を送る表彰者は
▲府內本町三ノ三〇京木千代堂內 金聖泰君
▲同江通御田天壽堂金容信君
▲同黃金町一ノ九六京木方金正泰
▲同吉野町一吉野屋方李海中君、金正用君

學生作品展 東亞日報主催、第四回全鮮男女學生作品展覽會は廿二日から十日間同社樓上で開催

大昌學院上棟式 大昌學院は高陽郡漢芝面上往十里に新校舍建築中だが廿三日正午から上棟式を行ふ

秋の運動會

◇直洞普通學校 廿六日午前九時から神武門外舊廟場で

祭日と日曜は續く
秋の旅は何處へ——
金剛山行は臨時列車

コバルト色の空の下紅葉はまだ處女色だが。ピクニックには持つて來いしかも祭日、日曜の連休につけ込む廿二日午後は金剛山探勝客はドッと京城驛に押しかける豫定だ◇遠くは平壤方面から——府內では朝鮮銀行團、皆んなで卅餘團體、その數ザット七百名ばかり、京城驛では特に外金剛直通の午後十時發十二輛連結の臨時列車を運轉、まだ足らぬと百五十名ばかりあつて、同十時四十分發列車にも六輛增結して、都合一百餘名の客を詰めてゆくつもりだ◇一方望月寺、道峰山方面の秋色を探る大勢の家族づれが押しかける模樣で、特にガソリンカーに代へて普通列車を運轉して輸送緩和に努めることになつてゐる

燈臺を訪ふ 多島海の護り
紅島の卷(五)

海女・假寢の床
島の名產蘭樹
氣高い上臈の氣品だ
平特派員記—萬象畫伯繪

この島には南端に竹項里、北西に石村里といふ二つの部落があつて『天草』の採集に濟州島の海女が百人餘り假住してゐた、この島の世界は壯觀で動作に迫力をもつ逞しい女性の亂舞…尤もこれは外見で胸のうちはとても假しいさうである、五、六人の一群れに、おやぢと稱する男性が一人だけ守護と監督と舟の始末のためについてゐる、竹の柱にアンペラの屋根…誤解は悪いが窮屈だから仕方がない、思ひ〲につくつたその巣で一日の疲れをやすめる、膝の如き不文律があつて風俗はとてもいゝさうだが、それにしても世のモロモロのオトコたちと類の彼に、なりたくはないか…すべて原始的の香ひのたゞよふところ、機械文明に疲勞した都會人の心に何ものかを與へる

☆—☆

この島にはまた天下一品の天然の寶物がある、その名は大葉風蘭…老人なら神仙蘭とでもいふかもしれない、ガスの來る島の岩面にだけ生えてゐる、つまり霧を食つて生きてゐる仙人みたいな奴だ、だがこの仙人一たび俗界にはいつて床の間などに飾られると酒をのむ、木浦の加藤所長の家には大きなのがあるが、酒を五倍にうすめて、一日おきぐらゐに葉を濕してやつてゐる、風采も亦『お面みたいな俗人には勿體ないおまけに下宿住ひだからいるまい』とて僕のを頂戴して持ち歸り、傍り有りあまらざる晩酌の若干を頒られてゐる

☆—☆

大葉風蘭を仙人といつたが、それは生活の上から見た話で容姿からいへば、潤ひゆたかに氣品の高いところ上臈とでもいひたい、葉は常綠で披針形といふか、大きなのは四、五寸もある、七月ごろに白や黄の花が咲いて、その香氣の話く上品なこと天下一品だ、瀟洒すぎか一層香ふあたり一寸棄てがたいだらうぢやないか、そして、これは蘭科の多年草木だから手入れさへよければ長生きする、枝ぶりの面白い樹皮につけたら、どんな殺風景な人でも好きになるだらう、心ない島の人達は無暗に採つてしまふので、岩松君ら何んとかして保護したいと腐心してゐる天然記念物にでも、してもらひたいのだ

ポケットには必ず ペルメル

愈よ十月三日から ワールドシリーズ
セネタースと巨人軍

【ワシントン二十一日發聯合】アメリカ野球ナショナルリーグ本年度覇者は過日ニューヨークジヤイアンツと決定したが、一方アメリカンリーグも豫想の如くワシントン・セネタースが昨年度覇者ニューヨークヤンキースの追擊を斥け、そのペナントを獲得したので、本年度ワールドシリーズは來る十月三日よりニューヨーク、ポロ、グラウンドにおいてジヤイアンツ、セネタースの間に行はれる筈である

明日の祭日は
皆樣お揃ひで新裝成り生彩漲る 三中井へ
露披御部設新
食料品
和洋菓子・罐瓶詰・調味料・佃煮漬物・銘茶・鮮魚・肉類・和洋酒・乾物海産物・野菜・果物
新鮮なる食料品市場 一階
日用百貨大マーケット
陶器・家庭金物・荒物
玩具・文房具・諸雜貨
食料瓶罐詰・履物等
實用百貨の大市場 舊館
大食堂
北は北漢……南は南山……奎市を俯瞰し……明光風眉の大食堂は特製料理の美味と相俟つて將に京城の一名所 一名物と自負し皆樣の御立寄りを御待ち申し上げます 六階
朝鮮物産おみやげ 六階
時計貴金屬 同
和洋樂器レコード 同
美術品床飾り品 五階
家庭日用金物 同
自轉車及付屬品 同
朝鮮衣服地 四階
結納調度品 三階
書籍運動具 二階
薪炭、白米 一階
生花切花盆栽 同
黑小倉通學服破格大特賣 一、二、三年生用 一、二〇〇 四、五、六年生用 均一 四階

櫻ヶ丘住宅地分讓 奬忠壇公園東五丁 高雅閑靜 兒童遊園地アリ 水道電燈完備 京城東拓內 朝鮮都市經營會社 電本三一八五

家相 易斷 選名 齋藤易學院 京城旭町一ノ七一

會葬御禮 尾島春海 親戚友人一同 昭和八年九月廿一日

小林儀助 外 親戚 一同

京城 金 地金 分析 賣買 合資會社 杉山商會 高價買入 京城明治町 合資會社 杉山商會 電話本局七四番

品質第一等 桃の屋の わかと桃の缶詰 東京 桃屋發賣 代理店 京城 辻本商店 其他—みかん、洋梨、攪桃、パインアップル 各食料品店にあり

國產 コツト鉛筆

るいれき 淋巴腺結核
本病は結核性や梅毒性の潰瘍で殊に首筋などのグリグリのみと早合點しては大變な間違ひである。だんだん奧深く侵入して肺、肋膜其他の臟器を侵す厄介な難病で、長年の病者からいろいろ迷ひ、療法を誤り希望を失ひ、一生を棒にふる方の殆んどである

◎第一組滿員御禮
無盡金融の完璧を期して常に其組織の改善と加入者の福利增進に寄與し皆樣の安心して御利用の出來る無盡會社として絶へざる努力を續けて參りました弊社は現下の經濟情勢に鑑み今般總ての無盡に對し加入者の利便を更に強調したる新形無盡を考案し之れが御許可を得ましたので早速本月より新式五千圓と五百圓の設立發表を致しましたのに處趣味と實益兼備の無盡として白熱的歡迎を受け既に十八日滿員締切の盛況を得ましたことは大方各位の御援助の賜と感激に堪へず爰に謹んで御禮申上ます
尚引續き第二組を設立致しますから何卒一層の御支援を切に願上げます
昭和八年九月二十二日
共濟無盡株式會社

クボタの ディーゼル機關 石油發動機
日英米獨伊特許 アークロ式

農林省認定品 商工省指定優良國產品
(文獻送呈)
合名會社 杉山商店京城支店 京城府南大門通五丁目二五 電話本局長 862番 4764番
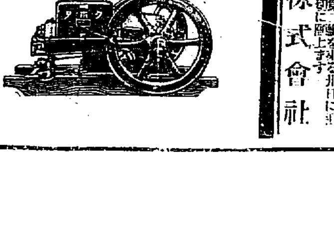

綜合美術展の至寶

▼上は横山大觀氏の春曉 下は高村光雲氏の扇小猫、も一つは小杉未醒氏の女

彼女等のひととき (H)

一目見た時 ― 日輪の德惠子をしのぶ

忽那政與さん

私が十二、三歳の頃、日活の映畫で『日輪』といふのがありました、主役は中野英治と岡田嘉子、嘉子は德惠子に扮してゐました、處女時代の德惠子が持つすばらしい魅力少女だつた私の胸にはつきりと印象づけられた事でした ▲▲▲ 第一高女に入學してからは映畫から遠ざかりましたが時に思ひ出されるのはあの德惠子のかれんさです……龍山元町二丁目忽那理髮店の階上六月に新築したばかりだといふ

この家、快よい木の香に包まれて語るは忽那實氏の長女政與さん、きくは無論僕デス ▲▲▲ その瞬――それは岡田嘉子華やかなる頃のあの瞬です――の主はきかれるまゝに、……結婚なんて未だ考へてゐません、それよりも家に囲て好きなことを思ひのまゝに考へてゐた方が愉快楽しみです……

▲▲▲ 政與さん、洋裝はオヨソ好まない、女學校時代は卿として卒業後、遞信局二ヶ年の生活は勿論、爾來今日まで政與さんは和服でズット通して居る、家庭にあつての二重生活は經濟上は勿論、種々な方面からみて斷然不便なりとの結論から實行してゐる態度である

ミス・龍山と街の朗かな話題になる彼女、御兩親からすゝめられる過去の緣談は時期尚早なりと何れも拒んだ彼女もすでに今年廿三歲『まだ／＼』とはいへなくなつた、さて此佳人をタックルする選ばれた騎者は誰か、幸福とはこの事を云ふデス

若夫婦にも申します 濃いコーヒーをあんまりのむと大變 子供が出來ないといふ話

これから涼しくなるとコーヒーがうまくなります、カフエインといふ物質がうまいのですカフエインを多量にとると、男性の生殖器に惡い影響を及ぼし、ことによれば生殖機能を害するといふことが、最近發表されましたドイツのスチーブ教授の試驗によれば雄の豚鼠に、體量の一キログラムに對し、カフエインを〇・八乃至一・〇九グラムの割に與へた所が、かれ等は部分的、若くは全然不姙になつた、これを解剖に付した所が、生殖線に或故障が生じてゐたのです、然しこれを聞いて、あわてゝすきなコーヒーを中止するには當りません、といふのは體量のキログラムに對し〇・〇九グラムのカフエインをとるとすれば、非常に強いコーヒーを〇・四五ガロンも呑まなくてはならない

さういふ事は論外であつて、コーヒーによる稀薄的自殺は考へられない事です、けれ共、人によつてカフエインの過重な服用をする習慣があるが、あれは有害で止めた方がよいといふ事であります

虫ぼし これだけの注意が肝要

いよ／＼虫干の好期です、蚤や土用には蟲の繁殖時期なので、卵つて卵を生みつけられる心配があります。蟲干しをして處理したら、洋服でも浮物でも裏を返して縫目などの埃りを除き、汗や垢で汚れた部分は揮發油又はベンジン油で拭き取り、更に念のために火熨斗或ひはアイロンを全體にかけますこれは蟲の卵をつぶしてしまふためです。しかる後に紙に包んだ樟腦と共に新聞紙の袋に入れ、目張りしたものを更に防蟲箱に納めて置く事が安全です

モジャ／＼の腕の毛 うまくごまかす秘法ですよ

▲腕のムダ毛が多すぎて困りの方はレモン一箇に對してオキシフル茶さじ二杯、アンモニヤ茶さじ一杯の割に混ぜ合はせたものを地肌にすりつけ一時間位このまゝにしておいて後でよく洗ひコールドクリームをつけます
▲さうすると黒い毛の人は赤く、赤い毛の人は白く脱りますが、皮膚の色と同色になるまで繰返して脫色すれば、毛を抜くやうに痛さを堪へる必要もなく簡單に出來ます

秋!空は朗か 爆笑空の映畫週間 二十九日より中央館

秋!思ひは高く空に馳せるとき、二十九日から中央館では本社後援の下に明朗・空の映畫週間を催す、曰く『天國爆笑隊』曰く『潜空艇をのせて』(いづれもユナイト特作映畫)

草人明石合同一座 愈よ明日から龍山劇場で

天國爆笑隊 空の與太者二人組 =„Sky Devils"=

〜物語〔一〕〜

ミッチェル『ウイルキー、おーいウイルキー!』
ウイルキー『何だ、何をほざいてゐるんだ!』
ミ『やめてえんだ、この仕事はおれにはつらくなつたんだ』
ウ『この仕事がどうしたつておれたちは人命救助人ぢやないか』
ミ『さうさ、それがどうしたつてんだ』
ウ『つまりおぼれかゝつてる連中を助け出すとになつてるのさ』
ミ『それにちげえねえ……だが、おれたちは拔けねえぜ……』

世界大戰の眞最中で二人はすつかり海兵救助人にいやけがさし陸兵隊へ志願しますところが陸兵にもすぐあきて南米への密航をはかり、出帆間ぎはの船に乗り込みましたが、意外にもそれは航空兵をヨーロッパの戦地に送る險送船だつたのです……(つゞく)
〔写眞はその一場面〕

監督 エドワード・サザーランド
撮影 ゲータノ・グオージオ
シナリオ E・サザーランド J・M・マーチ

配役
ウイルキー…スペンサー・トレーシー
ホーガン軍曹…ウイリアム・ボイド
ミッチェル…ジョージ・クーパー
メリー…アン・ドヴォラック
大佐…ビリー・ビーバン
フイフイ…ヨーラ・ダヴリル
宿屋の亭主…フオレスト・ハーヴエイ
大尉…ウイリアム・デヴイドソン
中尉…ジエリー・マイリー

今晚のラヂオ

◇第一放送
午後六時〇分(東)童謠劇 バン太郎 梅田重原作 白菊童謠劇團
同八時〇分(東)尺八 葉草會 山口四郎
同八時二〇分(東)舞踊劇 十曲之内 忠節玄米松 澤村宗十郎外

映畫 演藝 音樂

大松竹の合理化計畫 大部屋の整理 俳優供給會社の設置

我國映畫企業は不況の樹立化と共に漸く本格的な産業合理化過程に入らんとしてゐるが、過般來經營陣にこの

合理化計畫 を進めてゐる松竹キネマ、及傍系會社新興キネマの所謂松竹ブロックは、此際この一躍をして兩社の俳優大部分を打つて一丸とする松竹系大部屋俳優供給會社設立てふ画期的な新計畫を立案した模樣である。即ち同計畫は現在、新興キネマ、松竹下加茂、松竹蒲田の各社に屬する大部屋俳優の內所謂**スター**と稱せられる幹部俳優を除いた全俳優を、各社より分離し、新たに設立さるべき俳優會社に屬せしめ、必要時に同會社より各社に俳優を供給すると言ふ案で、從つて之によれば各社とも今後は現在の如く多數の大部屋俳優を有する必要なくかくてブロック全體としては人件費の大なる節減をなし得る譯である、而して同案は

距離の關係 より、まづ下加茂、新興兩社の間に實施さるべく、時期は近くも明年度早々と豫測されるが、何れにしろ同計畫は映畫産業に革命を齎らすものとして注目される、右につき白井新興所長は語る

『現在は私や井上下加茂所長、城戸蒲田所長とは頗る密接な關係なので大した必要もありませんが近き將來には經費節約の上からも是非斯樣な組織は作らねばならぬと思つてゐます』

カツトは本社訪問の上山草人と明石潮

カメラは語る…… ひらかれた神秘の姿 (映畫見たまゝ) "海底"

ロロロロキユウバに近いバハマ群島のナツソー島、この近くの海は水の澄み、海底の風物の美しいことで有名である。ムスン探險隊は伸縮自在のチニーヴ式潜水機室の設備をもつて、この海底の風物を撮影した、魚、魚、潜水夫の活動、美しい海溝、輝く白さんごの風景その昔の海賊に沈められた船體、そこに巣喰ふ大蛸、潜水夫の活躍……觀る者は、あとから／＼あらはれる海底、五ヒロから十ヒロの驚奇風景に卷の進むを忘れる

ロロロロ潜水機室には、ウイリアムスン氏夫妻とその愛兒(四歳くらゐ)とが乘り込んでゐる、忙しく立ちはたらく夫君の傍で夫人はガラス越しに見える風景をスケツチしたり、寂景をタイプしたり愛兒をあやしたりする海底の家庭風景は、ひどくこの映畫を觀る者に親しいものにする

ロロロロ久しぶりの實のある應畫篇として、子供たちはもちろん大人にも樂しめる文化映畫である――ただ、遺憾におもふのは、日本文說明の燒き付がなくウイリアムスン氏による說明の錄音が徒らに耳につき畫面々々の內容をつかみにくいことである

ロロロロウイリアムスン氏の撮影は實に鮮明、編輯ウイツド・ガニング――プリンシパル映畫【O生――〃ナガナ〃と共に喜樂館】

x――x

日活伊奈殿一監督の久方振りの作品『大東京は怒り後晴れ』に新人村田知榮子がデビューする、この外の主なる出演は杉狂兒、近松子等

サイレン

◇『處女よさよなら』の上映中處女にさよならを告げ御連中二階に陣どつてオヨソ感慨深かさうに見入つてゐる、そばのもの『思ひ出してるのさ』はあまり酷
◇空の映畫週間、廿九日から中央館にかゝる、料金もうんと安くするさうだ、あわてるなよく
◇ナガナは熱帶地方の眠病のこと神經衰弱で眠れないのが一度とりつかれてみたいとさ
◇ポリドール京城支店愈よ本町通りに進出 木暖すゑた國際の威力を――中原さんたのみますセ
◇上山草人一座あすから龍山劇場に、新劇の第一人者を快よく迎へよう

ベビ・ニュース

若宮多舞踊 町人氣壯んな若宮多舞踊團の第二回公演は明廿三、四の兩日京城演藝館に開かれる
朗かな演劇の集、明い島社の公演はあす、明後日の兩夜、公會堂で
新興キネマ內田吐夢、小杉勇のコンビ第一回作品は『警察官』と決定

新町券番の溫習會迫る

新町券番第三回秋季溫習會は來る廿七、八の兩日朝日座に開演する、番組左の通り(寫眞は練習中の一場面)
第一レビュー 1新町囃の歌、2紺屋のおろく3四季の朝鮮、4金剛山小唄、5夕がぜ、6天龍下れば、7童謡をどり、第二色氣ないとて、第三常盤津花舞臺猿曳、第四舞踊 安國白秀次、第五常盤津勢獅子

本社特選 碁圍對局 (八)

先互番先 加藤三七一(三段) 中村勇太郎(三段)

ほノ五 へノ四 へノ三 とノ五 ちノ一 とノ二 はノ七 ろノ七 はノ八 ろノ九 にノ六 ろノ六 いノ九 にノ八 いノ八 はノ十 ろノ十一 へノ七 いノ七 いノ三

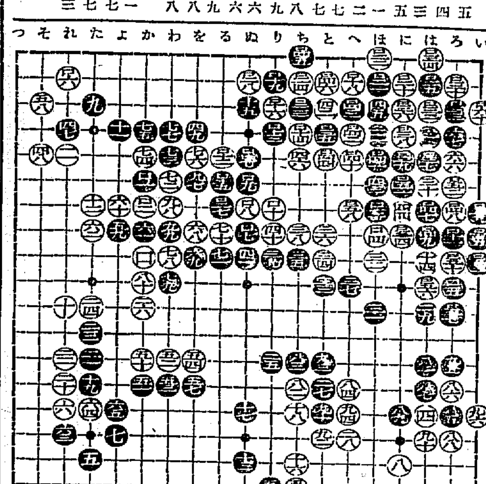

對局者の感想

黑曰く 一四三は、大變な惡手でした。爲に白から先手に締めつけられて後手になつて了ひました。
白曰く 然しこの戰鬪の結果は白の損に終つたやうです

讀者欄

▲花嫁屋內工事、表務、縫箔裝飾、圖案、潮濡、召販、裝頂、挿繪其他致します御使用下さい(廿一歲徵兵濟 附島縣人 京城府梨花洞二二、四都田方松浦)▲年十九歲にして身體は丈夫で何仕事でも致します夜學校を通はして下さる所は御座いませんか(府光一六二一六番地)▲當年二十二歲、群馬縣人、外交、看板描、書に經驗ある者です御使下さい(府內元町一丁目一〇八加藤林三方鈴木齊雄)▲四分作物面談したし(南山町二の十八正木)▲店舖にて間貸して下さる方は御聖いませんか但し場所不問至急御知らせを乞ふ(鉛洞一〇四秋山信夫)▲どなた様か满商市にお出の方は御座いませんか同伴させて下さい(蓬萊町二の六二中井)▲知人茎四十歲になる獨身婦人、数緒料理家庭一切の心得充分あり留守居番又は家政婦にお雇ひ下さい保證人あり初音町二〇四小林へ郵便で御尋ね下さい▲文檢博物科中の植物は純正植物學のみでせうか、實驗試驗もありますか。御經驗のある方に問ふ(T生)▲京城龍山間にて二人住みの風呂、還架付さの日當り良き新しい貸家を求む(京城龍山驛前、和田)

口に淸新甘美而も人體の營養價絶大なる純葡萄汁 **エシコル** 特に御婦人お子供さん方の病後の御見舞に體裁優美を兼たる絶好適品(各名店にあり)

タバコのみの **歯磨スモカ**
疲れたら 擴はず眠りやいゝ 汚れたら 歯は…スモカで磨きやいゝ

煙草 化粧品 藥店にあり 定價十五錢
573

滋養菓 ビガー 絶大の營養價と美味
全國菓子舖にあり

美と健康の糧 **明治チョコレート**
姉妹品 明治キャラメル
東京・京橋 明治製菓株式會社

易斷

運勢 願望 金談 緣談 就職 開業 轉業 旅行 失物 走人 手相其他人事百般家相方位 姓名鑑定 産兒命名
見料 金五十錢
京城元町二ノ三 幼稚園入口右二階 從七位勳七等 平野靜恒

ナニワホテルの特色
室料(バス付)二圓、三圓。三圓五十錢。四圓(バス付)四圓五十錢。五圓
大連市浪速町角 代表七一六四番 ナニワホテル
大連市岩代町一〇 電話八五九九番 ナニワホテル別館

一家揃ふて健康で笑ふ長壽や明水台
明水台住宅地第二分譲(四萬五千坪)開始
低金利時代には明水台の土地
インフレ時代にも明水台の土地
京城府外纛島里明水台經道
住宅地選定の認識を誤れば一生の損
明水台土地經營事務所 電話龍山三三六番

遊金を抱いて苦惱深む
鎬を削る普通銀行
東一の貸出方針積極化で
地場三行の金融戰白熱化

本年下半期劈頭、預金利下を斷行して空前の低金利時代を現出してゐる京城組合銀行は、八月中の夏枯期を通して秋季物資仕入資金の需要期を迎へ、最近多少の金融市況を呈してゐるが、預金が依然增加の一途を辿つてゐるに拘らず貸出狀態が捗々しからず、九月十五日現在に就いてみるも組銀の預金計一億七百餘萬圓で、昨年同期に比し三千百餘萬圓の增加に對し、貸出金計同額の一億七千萬圓で前年同月に對する增加は僅々一千一百萬圓にすぎず、しかも貸出額中には殖銀の債券、鮮銀の發行券、各種普通銀行の借入金等預金外貸金が相當多いのであるから、各銀行は何れも遊金を抱いて苦惱を深めてゐる現狀である。而して右放資難對策として各行は一律に有價證券投資に全力を注いでゐる結果組銀の九月十五日現在有價證券手持は一億八千萬圓に垂んとし、前年同期に比し實に五千萬圓の激增を見てゐるが一方上半期中からボツ〳〵行はれてゐた普通銀行の貸出競爭は九月に入つて俄然白熱化し、特に商銀、東一の三行は鎬を削つて相抱を演じ三巴の優良顧客爭奪戰を展開したが、就中東一は今春漢銀の整理進捗を好機に低利貸出を積極化し、殆んどコストを割る程度の低利を武器に、低利の金融戰術を試みるべく、大量放資を企て、商銀、漢銀と共に夫々利付用の印刷物を各方面に配布して、商銀、漢銀の牙城侵略に着手したため、商銀、漢銀の兩行當局者は之が對策を研究してゐるが、三行當局者は交々左の如く語る

商銀曰く 東一が積極的な低利で商銀や漢銀の金融圏蠶食を試みてゐる事は事實だ。コスト以下の低利貸出といふ事も一時噂されたが、一般低金利趨勢が先行において一段と加速すれば前途の金融情勢に混沌たるものがあり、決して右のやうな見透しなど行はるべきでないから東一の當方は大體無視だと思ふ

漢銀曰く 三行が互に猛烈な貸出競爭をやつてゐる事も、東一が鳴物入りの貸出進出を開始した事も本當だが、三行が自由競爭的な立場にある今日已むを得ぬ現象と思つてゐる。預金利下した普通銀行間の相當に對して、地盤協定を行つて無用な競爭を止めてはどうかといふ議論もあり、當行としては賛成だが貸出問題としては絶對に實現出來ぬと思ふ

東一日く 當行は今春漢銀の整理開始以來、預金も順調に推移し、貸出は預金の八月末現在で昨年同期に比し百萬圓程增加したので、利廻り八分程度の鐵道株、商銀株等有價證券投資を試みる一方、作用も積極的進出を開始した。しかし低金利がコストを割るやうな出資もなく且つ又、漢銀、商銀等の金融圏を荒さうなどの意思は毛頭ない

日米替爲

【ニューヨーク二十一日發】本日の日米爲替は十六分の一と十六分の一安の二十八弗八分の一に引けた

本日のニューヨーク市場は政府が少くともこの際當分インフレ政策を中止するであらうとの空氣がはつきり現れて來たので將來大規模のインフレを見越して買付つてゐた連中の投資物の賣物殺到し、スチール五十弗臺門を割つて四十一弗八分七と慘落した、アナコンダ・弗四分の三安の十六弗二分の一、その他主力株概して一弗以上に慘落し工業株平均價は實に五弗五十三仙安に引けた

成績の惡い
私鐵兼業
當局も調査開始

私鐵經營上の兼業若くは附帶營業としての旅館營業、自動車、温泉乃至土地經營等は私鐵營業助成の建前から出で、內地各私鐵では業績上に相當の貢獻ある例を見るが、朝鮮私鐵ではこの點成績效果を狙つて何れも着手してゐるも、その實績は頗る芳からずむしろ逆に本營業の利潤をも喰ひこむ狀態にある

これは原因を半島の特殊事情を解せざる無軌道的投資においてゐるので、これを各業別に見ると、まづ各私鐵に亙遍的な自動車事業は、買收金額大、贏形線路營業などのため、最も病とされてゐる鐵道自動車部の如きでさへ拂々しい實績をあげ得ず、西鮮の旅館、南朝鮮、京東の如きが擬態にあるものは殆んど[illegible]、これは內地の例とは趣を異にしてゐる

紐育株式慘落

【ニューヨーク二十一日電通】[illegible]

市俄古小麥暴落

【シカゴ廿一日電通】二十一日のシカゴ小麥はインフレ期待外れ株式暴落を演じ之に伴ひ動搖し九月限は最高九十仙四分の一から次第に下落し前日より五仙方[illegible]八十[illegible]仙四分の一であつた

朝鮮農會が
市況通報
販賣斡旋の爲

朝鮮農會では農產物の販賣斡旋を行ひ着々成績をあげつゝあるが地方斡旋希望者に對し農產物の市價を通知するため市況通報を發行することゝなり每月二回五日と二十日に京城府內其他の相場を道郡面等に通知することに決定した

探鑛は
懸賞が得策
北鮮金鑛調査の山田東大教授談

【門司電話】北鮮の金鑛調査のため渡鮮中であつた東京帝國大學教授山田博士は二十二日門司寄港の臺北丸で大連より歸來東上したが同博士は語る
朝鮮北、咸鏡北道一帶の金鑛を調査したが産金は相當あるやうに思ふ。これら採金事業は初めから大資本を投ぜず鮮人を使用して金鑛を掘りあてたものには懸賞金を投與するといふ様な方法をとつたら莫大な調査費用を要せずまた事業も確實性があつて最もよい方法とおもふ

朝信臨時總會
群信合併案附議

朝鮮信託では二十二日午後三時より殖銀集會所に臨時總會を開き
一、群山信託合併（買收）に關する件
二、群山信託合併に伴ふ定款の一部變更の件
三、取締役一名選任の件
を附議し、一、二號案は原案通り可決することになつてをり、三號案は群信社長たりし森辨治郎氏が選任される筈

工業振興展覽會
二十日大綱決定す

半島産業の工業轉向は今や官民各方面に於て痛感されてゐるところであるが、この秋に當り朝鮮工業協會ではその發達助成に資すべき趣旨のもとにきたる十一月一日より同五日まで五日間に亘り京城三越ホールに於て『朝鮮生産工業振興展覽會』を開催することに決定し、手工藝品に到るまで凡ゆる部門に亘る工業的製品を廣く一般に紹介して世の注意を喚起することゝなり、二十日評議員會を開いて次の通り同展の大綱を決定した
一、出品物の種類　普通出品、賣捌出品
一、出品の申込　十月十五日までに工業協會宛
一、現品の發送　十月廿五日までに京城三越內同會事務局宛のこと
一、出品物に附する價格は將來取引に應じ得べき値段を以てす

農林省最初の試練
鮮米拂下げ一段落
―さて初年度の總決算は？

農林省鮮內手持米は第六回拂下げの玄米九萬一千石によつて殘額僅か七千石を餘すのみとなり、目下精米中の物は近く米穀統制上の決定で、これで鮮米政策上の最初の施行であつた鮮米政府買上げ初年度は鮮米の價格に影響をつける事となつたが、今後鮮米買上げに初年度の經驗は次の諸事項を證へた
一、買上げ時期　買上げ時期は新米出盛りを無視して行はれたゝめに時價高く慨算成績が惡かつた
二、買上げ價格　これは鮮米を適合して來たが、なほ改善の餘地が少くない
三、買上げ米種　買上げを更に適用擴大の要あり、米については、單純なる銘柄推定によらず充分品種鑑別の要がある、丸仁米と殘々米との値開問題の如きそれである
四、拂下げ時期　六、七、八の拂下げは鮮內米價に影響をるところ少なからぬものあり市況を充分考慮して拂下ぐべきでかつ年度內區分は一考の要ある
五、拂下げ地、米倉關係でやむを得ずとするも、適時內地でも賣捌ふべきこと
而して農林省ではこの實績に鑑み七年度產米買上げには新政期を踏んで實施の筈である。なほ七年度買上げ實施による農林省損失は三十四、五萬圓と推定されてゐる

輸出生糸販賣統制
調査會官制
けふの閣議で可決

【東京電話】昨年の輸出生糸問題以來懸案となつて居つた輸出生糸販賣統制調査會官制はこの程完成し人選も內定を見たので二十二日の閣議に上程可決し上奏御裁可を仰ぐことゝなつたが同調査會は農林大臣の下に委員二十人以內を以て組織し輸出生糸の販賣統制に關する事項を調査審議するものである

大勢は合流に進む
飯野は異議なく鮮航側は軟化
鮮米輸送紛糾の歸趨

鮮米輸送界にある鮮米輸送問題の解決は今や鮮航同盟會と飯野汽船の合流如何に詰つてゐるが兩者合流は次の如き形勢の推移から徐々に素地を拵れて今や合流への機立はまづ八分通り完了して居り、適切な解決策を得ば年來紛糾の禍根を通算するのは容易な事態を醸成してゐる、すなわち

鮮航同盟會側 では飯野汽船の[illegible]態度の硬化も徐々に解消し、且つ懸賞の顧慮な意向もあり、放置すれば加盟各社の統制上も芳しからぬ事情にあるため、鮮航同盟は飯野合流に對して態度軟化し來り合流の意志が明白となつて來た、これは今冬後の運賃決定に關係あつて大體玉側では上の意向らしい。一方

飯野汽船側 では乘出し最初は北鮮殺協の要求によつたので、其後戰況の勢となつてゐるが、合流にはさきの[illegible]訂に賛意を表した點から見るも妥協的態度で、問題は鮮取此際にある

大穀會其他 大穀會は本府より補助をあほぐ物產協會と共に主體となつて結成されてゐるもので、輸移入商同盟との合流は要するに飯野合流即大穀會合流となるべきもので、飯野の合流は大穀會の合流を伴ふものとされる

穀物聯合會 昨年[illegible]通り鮮航は鮮航、飯野を合流せしめてもつて運賃統制をはかるべき意向にあり、聯合會一致して右實現のため邁進する事となつてゐるため異議あるべき皆がない
かくて關係方面の意向は合流への動きに一致してゐるが、此處で問題となるのは陸廣運賃者である、この運賃の如何で容易に難問とされる鮮航、飯野の比率問題も解決をつける譯である、この點から右の運賃に本府當局の乘出しが各方面から要求されてゐる、若し時機を失し次期運賃改訂、鮮航同盟再結成に入れば事態は更に紛糾するは必定で、今こそ調停のチヤンスと云はれる

共濟無盡
手數料引下斷行

無盡手數料の引下げは今や金融界の大勢上必至の傾勢にあり、過般來各方面に於て種々研究されてゐるところであるが京城共濟無盡ではこの程その經營に係る無盡の全般に相當大巾の手數料引下げを斷行すべく、その具體案を當局に提出中のところ遂に認可を得たので、業界のトツプを切つてこの種新種無盡を開始した。即ち同社[illegible]

紐育棉花

【ニューヨーク廿一日發】本日の紐育棉花市場は株式市場でインフレ當て外れ慘落からスチール株一擧に三弗半安の慘落を演じたので綿花現物も亦これ迄の諸事情を警戒し鬩の爲め人氣引立たず掛繫增加し賣人物も亦之れを手仕舞するため來た十月限約定を手仕舞する爲め遂に近來にない安値となり結局四十乃至四十七ポイント（一弗十錢乃至一圓五錢安）に引けた

鮮銀需資激增
三百萬圓突破
蘭出廻で

鮮銀貸出金は各地蘭市場出廻り最盛期に入り需要激增しこの十二日頃より本年度貸出額は前年より一進みは增加し三百萬圓を突破の模樣である。蘭價が前年に比し貸當出一個見當安にも拘らず貸出額の增加しつゝあるのは收圓數量の增加によるものとみられてゐる

苹果鐵道出貨

朝鮮リンゴ本年の出荷見込は總數五千萬であるが、內地不作の關係で相當超過する見込であるが十月十三日から九月上旬までの出荷成績と主な產地を擧ぐれば左の如し（單位貨）大邱六五二一、黃州六五、鎭南浦一五九　で本年の大邱はリンゴもの出荷が[illegible]ので東拓出資が多く今後は黃州、鎭南浦もの・活躍となる

第三回現送
けふ神戸出帆

【大阪電話】ロンドンに向ける第三回金現送（量五百三十六貫四十九匁）金額約四百九十五萬八圓）は船舶都合上で豫定より一日遲れ二十二日午後三時神戸港より出帆した

株式
總見送り
平凡
双方身動難

前場 投機注れ又も新安値へ急落の折柄今朝は紐育株式の慘落もあり既に投げ一巡後とて鬱かず東新一九六圓六十と六十に寄付ア下て六圓四の安値引となり大新一一三圓と引一本の商內にて前場閉散、閑古鳥鳴く有様であつた

後場 東西の呆りに東新一九六圓一と三安寄取七十四丁東新三二圓五十錢に寄付き[illegible]東新六圓安取七圓丁大新一一三圓丁・朝新一圓高新八圓丁と大引

米國景氣頓落

米國は產業復興法により一大公事業を行ひ直接物價引上げ失業者を救濟し間接に物價引上げを目論んでゐるが其効果は何等見るべき結果もあがつてゐない。失態この方法による物價引上策は生産費の向上といふことで、需給が生ずるのであるから甚だ無理な政策である。ニラの汁だけで病弱の米國を更生させることが甚だ困難で誰も心配してゐたが今日の外電によると漸く一般も缺陷を暴露しスチールは一弗五十弗の大關門を割つて前日の引値より三弗八分の三安の十六弗二分の一弗四分の三安と工業株平均價格は實に五弗五十三仙の慘落安となつた、英米爲替は四弗七五仙と安いが輸出貿易の大宗たる米國綿業の前途は現在のルーズベルト政策をノツクアウトしたと云つてよい、この直接の反映として生糸の期先は八百二十圓台を先物は八百十七圓台に崩れるに至つた、先の政府の行換へ弗價・下說はこの當面對策として與へられたものであるが現在の低落取激化の時代において先行的に相場を切下げ新平價に勝算するのは危險な話である。弗を四割か五割に引下げるとしたら圓、ポンド、法をそれ以下に引下げられてはアブ蜂取らずとなる、金本位の殘壘を保てる佛金本位ブロツクが解體し世界的な通貨混亂を代表的に結果し各國が疲れ切つて了つて後再び國家をやり直して後金本位に復活するといふのが大體の筋路である、兎に角米國景氣が停頓し反動狀態に陷つたのは將來の復活は問題外として株式に及す影響は甚大である

雜株の今後

日本のみならず世界的にインフレーションへの道程を辿りつゝあるのは論へすからざる事實であつて金と紙幣の間隔が益々大きくなりつゝあるのは代表的な指標である。米國の金相場が三千弗臺に達むとして居るのもこの一例で日本では一個の相場が五百二十圓臺になつたのは産金株が時代の寵兒として出現して來たのも當然の事である。一方軍需インフレは極度に緊張せる對外關係に於ても益々速くする傾向にあるから軍需品株の銘柄として日本産業、日本窒素[illegible]、セメント、肥料其他の株が陸續としてきびすを接してきてゐる、[illegible]現在の雜株の[illegible]投け出しの結果である、雜株が立直るのは時機の問題とすべきであらう

觀雜式株

巨大な財政インフレが行はれるのであるし▲國價は押や確が下落するより以上の低落性を有してゐるのだから修替為の不安はすなない▲九月初の公債發出しが二億圓の突破しとなり商券の値理關が助かつたため知期資金が減る引締つてマケケの感が効き過ぎた嫌があるが政府の民間請支拂ひが增加し遊資潤澤となる次の時期を待方として極力警戒すべきである▲東新は依然として暗雲に閉されてゐるが未だ立直りの手掛けはないやうだ▲雜株買は新買と可なり厚待されてをり內地の東新人氣は極めて薄いが當所は其人氣で東新一本を相手としてゐるかゝ閑古鳥鳴く有様だ▲場外取引に取引所の出來高を喰ひてゐる狀態であるから取引員たるも當業者中心主義の當業を他して貨幣に振興策を講ずる秋である

京城明治町 大原現物店 電話本局（2）[illegible]
◎本日ノ人氣株 日本産業 日本窒素 [illegible]

主要株取組

朝新 賣方櫻井一〇〇白井七〇〇金澤二〇〇德泰一一〇〇山口二三〇仁豐一〇〇松山二二〇〇南鮮三五〇立山四五〇〇山梁一五〇〇▲買方櫻井四七・金九一〇〇德泰二八〇〇山口一四〇〇京證二〇〇〇成僑五一〇〇松山一〇〇〇[illegible]野三〇〇〇田

東新 賣方金北六〇〇白井七八〇〇金澤四五〇〇德泰一〇〇京證五〇〇立山八〇〇古野七〇〇田道二七〇〇白梁七一〇▲買方櫻井八二〇金澤一〇〇德泰一九〇〇山口二三〇京證三九〇成南六〇古野一〇五〇田道二三〇立山二二〇〇白梁一〇〇 道三〇立山一九〇白梁三〇〇

京城府明治町二丁目二二 秋田株式現物店 電話本局（2）[illegible]

[illegible]	[illegible]

期米
浮動
手詰商內
一圓臺爭ひ

前場 昨後場惡化し先物は遂に一圓台割れとなつたが今朝は阪地の小堅きに倣ず當二十四圓丁中二十四圓九十三錢九十四錢と引締つて諸付後手詰め買物にチリ高となり四節一圓台を戻し七圓九〇二圓七と氣直りたが鈍かず[illegible]

後場 買氣一巡して當中中先二十四圓丁と三丁安に寄付、節は又も氣本割り九七錢と一圓押みの商情を辿つた

東京國債

甲五分利一〇一、七〇▲一　四分利九七、〇五▲二　佛貨四分利[illegible]一七五、〇五

地場は上讃成

目下東一市場に於ける情況を調査して見ると賣方主力たる山種一派は尙弱氣を固持し吹値は相變らず賣進んで居るのみが各銘柄清算取引に對しても玄米から丸仁米に至るまで十八日は尙賣手を振つて居る狀態であつた然し地場としては地方筋が好く實物を握らす關係上概して上賣成となつてゐる模樣で相場が株式安壽を受けて擧げを見せても直く引返すのはそれがためと見る向が多くてうして中には本年の如く作柄の良好な年には新米[illegible]

觀米期

彼岸に入つて二日、所謂彼岸天候は申し分ない照りつけ様だ。半島西北部はやゝ浴過の嫌ひはあるが、▲それにしても場面は挺でも動きそうにない焦付きやうだ二十一圓台附近に浮動のまゝ氣迷ひは深まる一方である▲强氣は悲觀政策を買ひ弱氣は現實を視る、この均衡は固き取組は徐々に增大する……さてこの結末は月先のところ全く混ぜんとして見透せず▲
由來彼岸は彼岸天井、彼岸底の言葉にもある如く相場の分れ目となる筈だが、玆許暗中模索を餘儀なくさせられざるを得ぬ。▲東京にある雜觀子の消息には、東京地場は上賣成とあるが、この上賣成は政策難し本源地の同所だけにちと注目の要がある▲今日明日にかけて總督府の第一回作柄豫想の現地調査が行ける、低然好轉した秋揚げ天候の良好に招は見惚れるほどシヤンとして見ほれすいぞく

双方腰入れ深し

[illegible]の出廻りが遲れる關係上當中に對しては賣方側の渡米に付き多少悲觀氣分が潜んで居る狀態である
東京市場に於ける最近の仕手關係に付き平井文三氏の評に依ると一時は人氣が好く買ひ喜はれてゐたが最近は作柄の豐稔と政府對策相場は一巡と見て地方筋は好く買つて來るの傾向がある。從つて地場の有力者中には弗々買ひ出動せる者もあり又先越一派は既に相當腰入れ深く買進んで居る事も確かであるそうして賣方もにも可成大玉を賣込んで居る者もあるから今後の勝負に付ては興味を惹いて居るわけで早晚一と波瀾は免れないと思ふてゐる

內地米大豐作

內地の米作は既に六千三百萬石豐作を豫想され殘存米の豐作と共に施政者は米價の維持策に付て既に當局では三十五萬石の買替へを發表し又植民地產米には生產制限を協すべくその方法に付て頭を惱ましてゐる所であるが丸仁米價柄の一行が各東要都市を廻る途中作柄の出來榮を見ても又各當業者に作柄の成績を聞いても誰れ一人近年にない豐作を豫想して居る者はなく殊に今月に入つてからは旱天續きと高温續きで[illegible]今後斯ふした天候が繼續するに於ては內地[illegible]

堂島前場情報

上値は買米の出直下値は取衆あり三日の休日控へに氣乘り薄閑散、朝鮮筋、株式筋、地場强手詰め、正米筋は賣つてゐた。これに對し中の谷け政策期待に押目廻度で朝鮮筋は手詰め外東京筋別派が買つてゐた
米は一般の豫想通り六千三百萬石の收穫は疑ひなき狀態である

仁川（手堅） 丸仁三等二十四圓十錢四等二十九圓九十五錢九等十九圓八十錢不合格米十七圓五十錢一等白米六十キロ入一叺八圓六十錢內改良種九錢八厘在來種五錢五厘新米先約二十四圓八十錢の見當であつた

大豆 龍山三等十四圓二十錢連長三四等十四圓十錢新南浦市四等十三圓九十錢種相水原四等十三圓五十錢大安四等十三圓で何れも手堅相狀ある

大邱（釘付） 米價統制、不順等强材料乍ら入荏皆無と各地期米の伸悩み人氣依然氣迷ひ保合狀態である

群山（不味） 期待された入荏は裏切られ、一方に不順、米價統制等强材料を嫌め乍ら自棄新米の出廻りを控へて手持筋賣急ぎに氣配十錢方銷落し丸三等十九圓九十錢四等十八圓九十錢見當をへた

南浦（保合） 政策の施行見透しの困難から場面も氣迷ひ姿で殊に制高の關係で內地入電は採算引合はず閑散のまゝ氣配は殆んど動かぬ、見當は丸十三等二十四圓五十錢四等二十圓三十錢

仁川穀物出入（廿二日調）

精賣埋值俵入なし叺入八〇〇叺積輸移出白米一、三七〇叺入六、九三一六玄米なし白米なし大豆なし四〇玄米一四大豆一、六二一小麥二五〇

大阪市中在米

廿二日現在は二百卅六萬六千六十八俵と前日の在米に比較して一千二百八十俵の減少である

山源株式日報

[illegible]	[illegible]

山本株式現物店 京城府明治町一丁目

外電（廿二日）

倫敦銀塊	一八片四分ノ一
紐育銀塊	[illegible]
印度棉	[illegible]
スチール株	[illegible]
アナコンダ	[illegible]
日米爲替	[illegible]
英米爲替	[illegible]
紐育銀換	[illegible]

株式（廿二日）

[illegible]	[illegible]

期米（廿二日）

[illegible]	[illegible]

商品（廿二日）

[illegible]	[illegible]

金融（廿二日）

[illegible]	[illegible]

明暗旗本男 (4)
大島多慶夫 作
（畫）寺田英三

小唄ながれる（四）

『逃げるか。待て。卑怯だぞ』
から浪人は叫んで五六歩追かけたが、敵の術中に陷るほど愚ではなかつた。そして、仁王立ちになつて次第に消えてゆく敵のうしろ姿を見送つてゐた。
が、不圖助せいをしてくれた智恩仕の老侍のことを考へたのでふり返りながらまた戻つて來たが主馬の姿はどこにも見えなかつた。
浪人は心の底から主馬の武士道に對して感謝をした。
『いくら白柄組が小唄を江戸の巷から斷とうとしたところで、燎原の火のやうに弘つた小唄がやむわけのものでないのだ』と、浪人は口には出さないが、心のうちで呟いた。
小唄流行の時代。まつたく泰平がつゞくと、侍にもつかない小唄が流行して、一般人の心をむしくつてゆく。浪人は黒い眉をひそめて『亡國』を叫んで見た。
そのとき俗侃、暗から突如として現れた大男があつた。不動のやうに浪人の前へ立ちはだかつて、凝つとその容子を見戍つてゐる。
『やつ』
と、浪人は餘りの意外さに、きつ言葉を投げかけた。
『大寧寺源太。あざやかな腕前だな』
大男は唐突に云つた。
『何つ』と浪人は又刀へ手をかけた。
『待て、俺は貴公の敵ではない。いや敵と思つてゐたが……貴公のやうな男と親く交際をしてみたくなつたのだ』
『うむ。貴様も白柄組の一人か』
『左樣』
『名乘れ』
『いや、失禮したな、俺は白柄組の頭領と仰がれてゐる馬鹿者の水野十郎左衛門だ』
『何。貴公が水野……？』
と、浪人は自分よりも大きな背丈のある偉丈夫を凝視した。苦み走つた顔、がつしりとした體格。堂々とした風采、あつぱれ白柄組の元締めらしいと思つた。
『お尋ね者の大寧寺源太氏。俺は評判を聞いて以前から貴公の首へ五百石の賞美をかけて待付かつてゐるのだ。しかし、貴公の行を聽めた上でなければと考へて居つた、いや評判にたがはぬ見事な腕前だな』
『おだてるな。いくら煽てられても俺は白柄組の手にはめつたに捕まらんぞ』
『捕へはしない。俺は今夜から無い友人となつて見たいと思つたのだ』
『その手に乘るものか。存外甘いも甘い男だな』
『疑つてゐるか。うむ。無理もない。しかし、貴公を欺いて捕へやうと企むくらゐなら自ら俺は貴公の前へは出て來ないぞ。白柄組には俺よりも智の勝れた者が三百あるよ。その阿部四郎五郎、能登家の近藤登之助、いづれも白柄組に屬くには勿體ない連中だよ』
浪人はちつと考へてゐた。そして星あかりに改めて十郎左衛門の顔を、しみ〴〵と懷しさうに眺めた。
『水野氏。疑つて相濟まなかつた』
『一つ個一緒に飲まうかな』
『酒頭る結構。どこへ行く。吉原か。それとも辰巳か』
『深川がいゝな』
『行かうか』
と、まづ十郎左衛門の方から大股に歩きだした。大寧寺源太と名乘る浪人もつゞいて歩いた。
源太は、紀州浪人と自ら云つてゐるが、決してさうではなかつた。彼は大坂落城の折に薄田隼人正と共に河內の平野に討死をした大寧寺圖書の一子であつた。その當時源太はまだ乳呑兒で、乳母は乳呑兒の源太を抱へて、戰火の間をくぐりぬけて、命から〴〵紀州和歌山の城下に暮らしてゐた兄の許へ辿つて行つた。兄は稍名を知られた刀劍鍛治であつたが、源太は育つにしたがつて、鍛治よりも刀劍をふり廻す方に興味を感じてゐた。そして、眞田幸村の[illegible]として著名である九度山下の、紀の川べりに隱居をかまへてゐる神刀流と名乘る劍客のもとへ通つて、熱心に劍道にいそしんだ。
源太二十二歳の青春。もゆるやうな彼の野心は遂に江戸行を思ひ立たせたのであつた。

寄贈 8.9.20

京城日報

朝刊

改造

十月特輯號

特價八拾錢 送料四錢
東京市芝區新橋 振替東京八四〇二 改造社

コリント流行風景（城夏子）
投手時代の思ひ出（宮武三郎）
東京郊外（漫談）岡本一平
シムラ會商はどうなる……正木千冬
政權は何處へ？ 山川均 / 馬場恒吾
赤字豫算の進行（赤字財政下の軍需景氣と熾烈な各省の爭奪）阿部賢一
五・一五事件の論告 山本檢察官（杉森孝次郎）
海軍々法會議傍聽記（秋山…）
インフレーションゴーストップ 下田將美
財界うら・おもて R・C・B（世間に洩れ仰せぬ財界の裏話々）

現代支那政治家論 郭沫若
支那空軍の擴張 關根郡平

難航の東京市……田川大吉郎
キューバ革命畫報
市俄古博覽會の見世物……丸木砂土
不良外人……伊藤治五郎
世阿彌の藝術 小宮豐隆

非常時背後の人
頭山滿（佐々弘雄）　北一輝（蔭澤親雄）
權藤成卿（長野朗）　内田良平（赤神良譲）
田中國重（喜入虎太郎）　橘孝三郎（風見章）

自由主義の再檢討 河合榮治郎
南洋土人社會の原始共產體……戸塚南濱
ボルネオ探險記（ダイヤ族の奇妙な風俗を叙して興味津々）小倉清太郎
斷片 文藝時評……貴司山治
幕末ギルドの研究 小林良正
プロレタリア文學の再出發 林房雄
ロンバルイの神秘境（牧歌的風景の中に幻想と夢を探く）橋本欣五郎
ナチス國民革命の正体 在伯林 近江良…
母の死の後 阿部ツヤコ
新秋美術ノート 伊集院齊
宮本武藏の一面 武者小路實篤
秋草 島崎藤村

マルクシズムと宿命論の限界 大森義太郎
新外相廣田弘毅 鈴木小平
短歌 齋藤茂吉 前田夕暮
刑務所素描 太田千鶴夫
印旛沼……吉植庄亮
川柳名句解（阪井久良伎）
西洋の怪談（文明開化と共に滅亡したか…）大佛次郎

世界情報 ◇キューバ革命始末…◇國際小麥協定成立す…◇アメリカ勞資調定機關の成立…◇フランス社會黨幹部と分裂の危機

貨幣價値の動搖と勤勞階級 高垣寅次郎

戯曲 顔世 谷崎潤一郎
小説 今日樣 葉山嘉樹
小説 死に親しむ 德田秋聲
小説 美しい村 堀辰雄
小説 野獸 藤澤桓夫
小説 霓音 龍膽寺雄

香料 化粧品製造用 飲料 着色料
香水原液 染料
京城府 東華洋行

商業登記公告 / 法人登記公告

[illegible]

全州地方法院 / 永登浦出張所 / 洪川出張所 / 漣川出張所 / 女州支廳 / 鐵原支廳 / 裡里出張所 / 金堤出張所

強歯長命 歯を守れ

歯

歯のために一番よい

クラブ煉歯磨

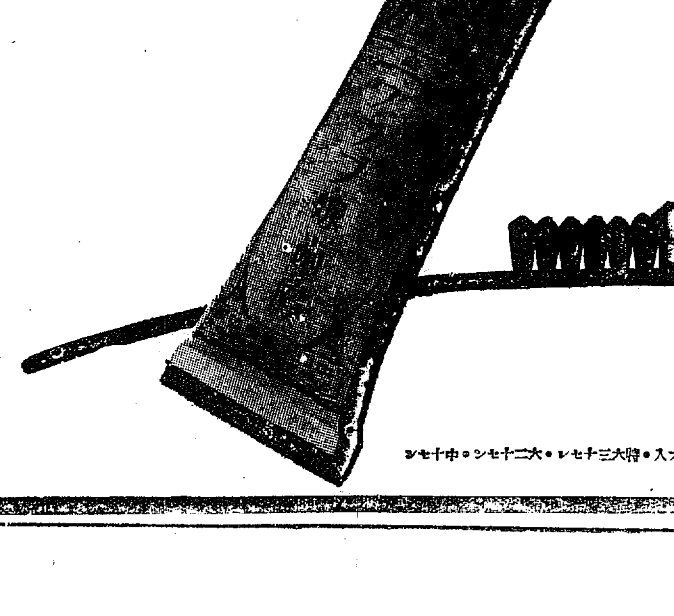

チユーブ入・特大三十七セ・大二十七セン・中十七セン

天下の御料理屋さん！ 悪酔のお客様にはすぐノーシンを◎

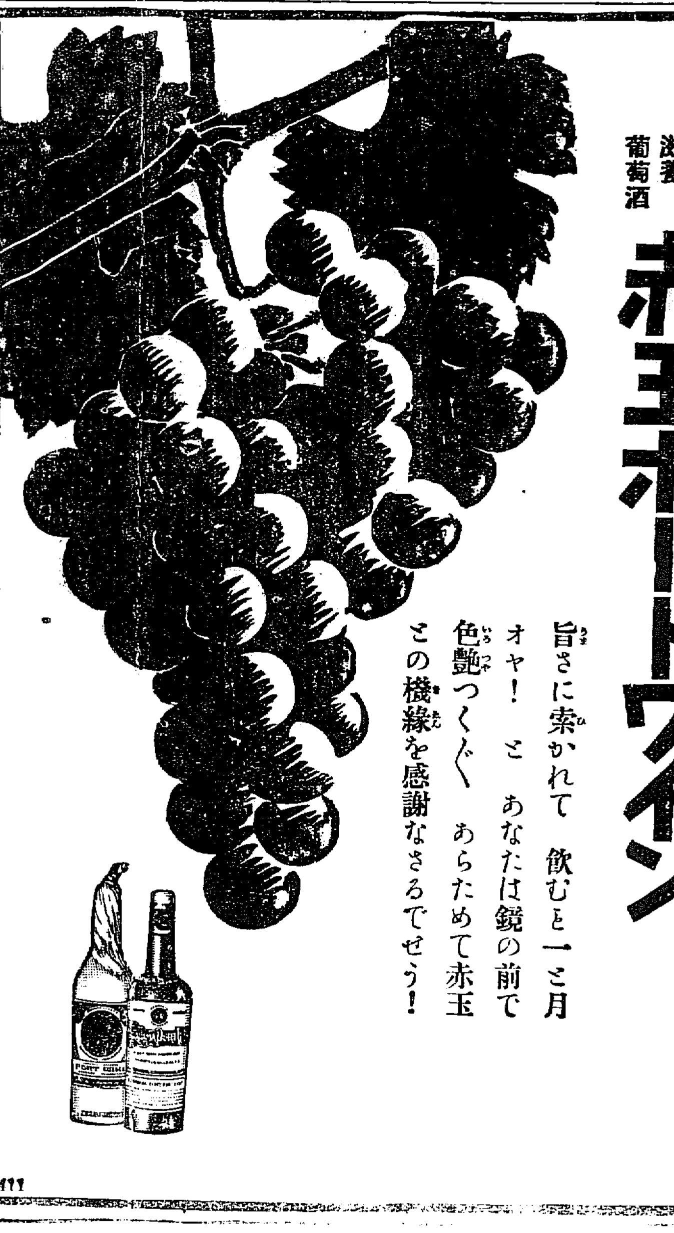

美味滋養葡萄酒

赤玉ポートワイン

旨さに索かれて 飲むと一と月
オヤ！ と あなたは鏡の前で
色艶つくぐ あらためて赤玉
この機縁を感謝なさるでせう！

自轉車 家庭用

ナショナルランプ

松下電器製作所

陸海軍が協力して 國防國策を樹立

二十二日の定例閣議散會後 軍部兩相が重要會見

【東京電話】荒木陸相と大角海相は二十二日の閣議散會後再び會見、まづ陸相より五・一五事件陸軍側判決までの經過、これに對する部内の空氣を詳細説明、次に大角海相よりも同樣五・一五事件海軍側公判の經過、ならびにこれに對する部内の情勢を述べ、さらに思想問題につき協議したのち海相は統帥權問題に就し、これが確立を期し軍令部條令改正のため省部において研究中のところ成案を得たので、二十一日非公式軍事參議官會議を開き協議を重ねた經過を報告し、兩相より國防國策の樹立に關し隔意なき意見を開陳、さきに高橋藏相に提示したる來年度軍事豫算は最少限度の案を提出したのであるから、あくまでこれが實現を期せねばならぬ、故に各省の豫算分捕りの如きは一切これを排し、陸海軍協力一致して國防國策の樹立に邁進せねばならぬと申合せ、午後一時會見を終つた

國策樹立問題は近く纏めたい

將來の共同策戰その他で懇談 會見後 荒木陸相語る

【東京電話】二十二日の定例閣議散會後荒木陸相は語る

閣議散會後大角海相と會談したのは、陸海軍共同策戰の將來に關する問題並に軍令部條例改正の内容に關するものである、今度の軍令部條例の改正は海軍大臣の主管事項で、將來の指揮、艦隊の行動、海軍大演習、海軍大學校等の如きを軍令部に移すといふのが主眼であるやうである、而して陸軍ではズッと前から悉く參謀本部の主管事項になつてゐるのであるから右軍令部條例の改正は何等陸軍に影響を及ぼさない

國策樹立問題に付てはその後もいろ〳〵案を練つてをり、閣僚とも機會ある毎に相談してゐるが、大體今月中には何とか纏りをつけたいと思つてゐる、併し豫算問題は今年は到底大演習前までに本決りに入るとは思へない

軍事費豫算期待で 鋼材の市價昂騰

豫算の施行上等に重大關係 藏相及び商相が統制策考究

【東京電話】インフレ景氣に煽り一般工業の活況に加へて莫大な軍事豫算期待の爲め鋼材の市價は益々昂騰の氣配にあり、斯くては明年度豫算編成に對し陸、海軍の兵器製造費、建艦費等は無論のこと、鐵を要する建築費其の他の諸出費額が著しく増大するので、高橋藏相は二十二日の閣議席上中島商相に對し、鋼材市價の統制方法につき意見を求めた、之れに對し中島商相は

一、政府が政治的の軍事豫算を計上して一般工業界活況を呈し鋼材の需要増加が明らかなる以上其の市價が強調を呈するは已むを得ない

一、しかし現在の市價騰貴には投機的の假需要が多分に加はつて居る、之れを抑止するためには根本對策として日本製鐵會社に於て鋼材原價の引下げをはかる外はない

一、即ち技術的に見れば製銑方法として、スクラップより低安につく鑛石法を採用するところの製鐵合同に當り目先の好況を追ふ商社を説いて勧誘せず、製鋼所を中心とする最も堅實な生産費の低廉なる日本製鐵會社

した

三井銀行常務 池田氏辭任

【東京電話】三井銀行常務取締役池田成彬氏は二十二日重役會で突如辭任を申出たので之を承認し、池田氏は三井合名の常務理事に就任することになつた、從つて三井合名は四男死去後常務理事は有賀長文、福井菊三郎の二氏であつたのに池田氏が加はり常務理事三名の合議制となつた譯である。なほ池田氏の後任は菊本直次郎氏が襲ふこととなつた

辭任の事情

【東京電話】池田氏が銀行を去り、三井の中樞機關たる三井合名の理事に轉進するに至つたのは、一兩年來急速に高まつて來た社會不安、思想動搖の結果財閥に對する非難攻擊は特に三井財閥に集中された觀があるので、この社會狀勢に對處すべき途を講ぜしめることとなつたものである、池田氏が三井の主宰者として如何なる手腕を示すかは我資本主義を卜するものとして期待されてゐる

減反案で 兩省次官協議

【東京電話】米價對策の一方法として農林省が聯合協議會に提案した減反案に對しては、外地側でも不滿あり決定せざるため農林、拓務省間の政治的折衝にまつこととなり、二十二日正午丸の内工業倶樂部において藤田、石黒兩農林次官、堀切拓務次官三氏が會合し午餐をともにしながら農林省の提案について協議を重ねたが、農林省側より本問題は重要問題であるから、お互ひに連絡をはかり適正な具體案を得るやうに努力しなければならぬから、今後必要に應じ會合懇談を重ねることを要すると述べ、これに意見一致し午後一時散會した

移出米許可制は『反對』の結論に到達

減反案は更に研究 廿二日の聯合協議會

【東京電話】拓務省では米穀統制案に關する對策協議のため、二十二日午後二時より拓相官邸で第二回目の外地聯合協議會を開いた、(拓務)永井拓相、北島殖産局長、荷見米穀部長、植場農林課長(以上拓務)(農林)今井田政務總監、渡邊農林局長、石塚技師(以上朝鮮側)中瀬殖産局長、土井技師(以上臺灣)の各關係官出席、農林省提案の

一、判府減案
一、作付減反案
一、移出特許案

の三案につき種々意見の交換を遂げた結果

一、減反案の數値及措置に關しては更に調査研究の上決定すること
一、判府適當植増加については尚研究の上態度を決すること
一、産米移出特許制は左の理由により絶對反對すること
(イ) 本案は米穀調査會に於て既に論議濟にして今更研究の必要を認めない
(ロ) 實際問題として之が取締りは困難で、結局外地米の差別的待遇を受けることになる
一、移出米に對する課税は農林省案の如く其の數量に制限を加ふるとも取締り困難なるため反對である
一、作付減反の措置に租税その他公課を免減することは地租令に重複するを以て不賛成である

との結論に到達したが、更に二十六日午後二時より第三回協議會を開き減反の數量その他を再檢討することとなり六時十分散會した

外地米の買上を考慮中

【東京電話】農林省の米穀移入特許制度に反對方針を決定した拓務省では、農林省側と協議なる妥協案として之に代る代案として米穀統制法に基き外地米の買上げを斷行し、而して内地米の需給調節を圖り以て米價低落防止効果を擧げることも一つの方法として考慮されてゐるが、何れにしても來る二十六日の第三回聯合協議會の成行は注目されてゐる

寂しい聯盟理事會

四十分で散會

【ゼネヴァ二十二日發聯合】第七十六回聯盟理事會は二十二日午前十時四十分より非公開をもつて開會された、脫退通告まで常任理事國として活躍した日本代表席が空席となり、たゞ數名の書記員のみがその後方に着席し議事を傍聽してゐるのが、支那代表顧維鈞の出席に比し一抹の寂しさをたゞよはせてゐる、會議は聯盟の豫算、豫算問題を討議したが三十分にして終り直ちに公開會議に移り

一、毒瓦斯協力問題
一、國際建築基準委員會設置問題外一件

を上程し、かくて本日の會議はわづか四十五分にして終り明日午前十一時半より開會することとなり十一時五十五分散會した

北鐵第五次會商 何等進展を見ず

大橋次長蘇側の不誠意を詰る

【東京電話】北鐵交渉第五次中間會商は二十二日午前十時より外務次官官舍で開催、まづ蘇聯側カズロフスキー氏より『滿洲國の主張する五千萬圓の讓渡價格はあまりに根據なく、その換算率もゴールド・ルーブルを二十五錢とするは一種のトリックであるが故に我國側においてさらに研究調査の上新たに提案をされんことを望む』と當然豫期されたソヴエート側の換算率問題を蒸し返し大橋外交次長はこれに對して廿五錢案はこれまで縷々述べたる如く根據のない案ではない、現在一ゴールド・ルーブルは一圓五十錢であるが、これを基準とするにはあまりにひどいから二十五錢としたものである、しかし北鐵讓渡交渉の眼目は換算率問題ではない、速かに買收額の數字を具體的に示されたいときめつけ、もしこれに應ずる場合は前回約束の如く、滿洲國では北鐵從業員の手當問題などを辨證する用意ありと前回同樣その主張をあきらかにし、滿洲國の主張する價格はかけひきなしのものである、然るにソヴエート側は滿洲國に對し讓歩せよといふやうな態度を示しその眞意を示さないのは徒らに交渉を遲延せしめるのみであると反駁した、かくて會議は前回より何等の進展を見ず、廣田新外相の斡旋によつて再開された會議も何等得るところなく、さらに會合を重ねることゝなり午後二時三十分散會した

ユ大使 外相訪問

斡旋方を乞ふ

【東京電話】駐日ソヴエート大使ユレニエフ氏は二十二日午後二時外務省に廣田外相を訪問、北鐵讓渡交渉に關し此の際外相より滿洲國側を勸説して交渉成立のため積極的斡旋を願はれたいと要望があつた、之に對し廣田外相より北鐵讓渡問題は何く迄ソ滿兩國の直接交渉に依り解決されるべきものにして、我國としては積極的に介入することは出來ない、而して滿洲國側は一億二千五百萬の換算率を提案してゐるのに蘇聯側はその對案を提出せず行悩ませてゐるのは遺憾である、日本政府としてはこの點に關しソ聯側の政治的考慮を促がさざるを得ないと述べ、蘇聯側の不誠意を指摘し反省を求め午後四時會見を終つた

日加貿易は極めて有望

加州は滿洲問題を好く理解 德川カナダ公使語る

賜暇歸國中のカナダ公使德川家正氏は滿支視察に向ふ途次、二十二日午後五時着列車で入城、一泊して北行の豫定であるが驛頭には學友の松本京畿道知事、井上府尹及び田中外事課長等出迎へ、直ちに料亭花月に於て谷朝信社長、松井米倉社長、水野元稀重正等と舊交を温めるの會へ出席、久しぶりに學生時代の想ひ出話に花を咲かした、同氏は車中語る

滿支は約五週間の豫定でハルビン、チチハル、北平、天津、上海、南京等滿支を巡歷視察後、本省と打合せ歸任の豫定である 朝鮮は大正七年北京公使館に赴任の際寄つた事があるが、松本知事初め學友が多い

カナダ は非常に對日感情の良好な國で滿洲問題に就ても良く諒解してくれてゐる方である

日本人 は西海岸、及太平洋沿岸だけで二萬人位居住し、森林、漁、農、貿易方面に從事してゐる何分移民法の制限によつて自由入國は出來ないが、さう入り込むばかりが能でもない 問題は貿易にある

貿易は 將來邦品發展の餘地を有し、現在は一寸手落ちの狀態である、日本への輸出品は小麥、木材、製紙用パルプ等で日本からは絹織物を主に雜貨ガラス器具、茶、蜜柑等である、現在同國の保守黨政府が保護政策を取つてゐる爲、關稅が高いので日本品の輸入も減少してゐるが、これは一般的の不況にも起因するので、景氣の立直りが回復すると思ふが、一段貿易振興策に努力する事が必要である 寫眞は右より井上府尹、松本知事、德川公使、田中外事課長

帝國代表 ボ商相に挨拶

【シムラ廿二日電通】澤田、幸尾、三谷、倉田の四代表は二十二日午前十一時十分セシルホテルを出でボーア商相の自邸を訪問し正式に挨拶を述べた

綿引博士辭任

辭令【東京電話】 京城帝國大學教授 綿引朝光 依願免本官

綿引博士は次の如く今回城大教授を辭任したが、博士は醫學部で衛生學を受持つ助教授、明治卅三年に醫術開業試驗に合格してから歐米に留學、大正十五年城大教授となつた立志傳中の人で朝鮮における温泉研究の第一人者である(寫眞は綿引博士)

家庭的の事情からでせう 高楠部長語る

高楠醫學部長は語る 綿引君は永年の交際であり、大變朗かな人で、永く仕事を一緒にして行きたいと考へて居たが京城に來られてからは家族の人達は一度もみえたことがない、綿引君は『子供も大學にはいるやうになつたので、教育の監督など家庭的な事情から辭めたい』と言つてゐた

獨身倶樂部の總大將 御本人は出張中

城大の名物教授綿引朝光博士は、今回教授の椅子を捨て温かい家庭に戻る、現在は製花洞の獨身倶樂部の總大將、社交家であり奇行に富み釣りなどは飯よりもすきで、釣りの講義をしたこともある程だと同僚してゐる中島、佐藤、奧平等の各教授等はこの話に驚いてゐたが當の教授は全南地方に出張中だつた

頗る有望な南鮮の金鑛

宮原技師語る

南鮮には有望な金鑛がないといはれてきたが、その原因は何處にあるのかを調査するため一ヶ月かゞりで出張してゐた本府鑛山課宮原技師は二十一日歸廳した

忠北全北一道六ヶ所の目星い鑛山を調べた結果、この地方は鑛脈が水準以下に沈下してゐるため、人力採掘では引合はぬといふだけで、採掘方法を多く動力化を機械化して、掘下げれば頗る有望なことが始めて判つた、新發見の忠北忠州郡仰城面の金鑛などは、五十尺の下底にあつて含有量は一萬分三ぐらゐだ、現在では十萬分一で立派にものになるのだからなかなか好い成績である

米インフ政策 當分見合せ

【ワシントン廿一日電通】ウオレス農務長官が昨日シカゴの酪類商大會において『インフレーションは萬能藥にあらず』と演説したことは同長官の演説がルーズヴエルト大統領の承認を經たものだけに大統領の就任式における演説に次ぐ重要性を有するものとして多大の反響を與へて居るが、議會のインフレ派は政府がインフレ政策をこゝ當分見合せることがはつきりして來たので、若し政府が自發的にインフレ政策を實行しなければ次期議會に於てインフレ案を提出して、政府にインフレ政策を強要すると息まいて居る而も上下兩院を通じてインフレ賛成派の議員が多數を占めてゐる模樣であるから、今後議會方面の動きは相當注目されてゐる

◇…宇垣總督昨夜歸城

農、漁、山各村を愉快に視察した

鐵道も一本は東海岸に通したい 宇垣總督歸城談

矢野參與官を随へて去る十六日夜京城を發し、江原道通川に赴き江原道忠北兩道の農山漁村を主として視察した宇垣總督は、豫定の通り廿二日午後五時京城驛着列車で歸城したが、車中總督は左の如く視察談を試みた

今度は 農、山、漁三村を一律に視察し總ての希望を達成したわけである、それ〴〵特色を多分に持つてゐるので、極めて愉快な旅だつた、農山漁三村に對する新政策もあり、目下折角考慮中であるが、漁村の中堅農半漁の村はシャケとか魚の取りが惡くとも恐ら生活の脅威を受ける事がない、成績は良好の方である、しかし今後共充分助長してゆく方針である

一體に 漁村の特色が失はれてゐはしないかと言ふ事を痛切に感じたのである、例へば海漁に皆松がない、又内地の漁村で苦しんでやつてゐる魚付林などまるで考へてゐないといふ風にすべて無難作に過ぎてゐる樣だ

山村は 相當山の收益があるが、たゞ國家のみに上つて山の利用と言ふことが閑却されてゐる、交通不便といふ點は大して影響はないと思はれるから充分山の利用を考究すべきである、漁法は南から北へ、或は東から西へ潮に乘つて游動する魚をめざすものであるから、魚巣等の設置はあまり必要はない樣だが、魚群の早期發見の方法など考ふべきである

鐵道は 色々地方民の熱望も聞いたが、何分金がない上に難コースだから困難だとは思ふが、どれか一本は東海岸を通じさせねばならぬと思ふ、そして不便の同地帯の開發に資したい、兎も角これからウンと身を入れて考へるつもりでゐる

海軍々令部は「軍令部」と改稱

海相は武官が絶對要件

【東京電話】海軍々令部條例改正の結果、既報の如く統帥權の獨立問題等の點は一掃されたが之と共に軍令部參謀官職の關係上、海軍大臣は武官たることが絶對要件となり、文官說は自然消滅となり海相の長期旅行も不可能となつた譯である、又從來の海軍々令部の名稱は單に軍令部と改稱される

停戰區域内に侵入

關東軍に對策を請訓

【北平廿一日電通】何應欽は廿日夜方振武軍一ヶ師が停戰協定線に侵入した旨柴山北平駐在武官に通告した、廿一日更に黃郛の代理は柴山武官を訪問して善後處置に關し意見の交換をなした、右對策決定のため柴山武官は關東軍に請訓した、なほ方振武軍は懷柔附近に進出し更に南下の形勢を示してゐるが、一方湯玉麟軍の同豐も懷柔方面に移動しその總數四萬と稱せられ、段々停戰協定區域内外に侵入の形勢にあり、事態漸く擴大せんとしてゐるので、我飛行機は廿一日午前十時密雲、懷柔方面を偵察した

税關吏卅名

滿洲國の希望で朝鮮から轉出

日滿經濟交渉の緊密化と共に、鮮滿國境の稅關事務は、重要度を加へるに至り、この際滿洲國側では朝鮮稅關吏を雇聘したい旨朝鮮總督府に對し、三十名の稅關吏を雇聘したい旨申越し來つたので、目下稅務課にて希望者を取纏め中である、轉出希望者は多數に上り嚴選なる詮衡を經て決定される筈で、これにより鮮滿稅關の關係は從來より一層緩和されるものと見られてゐる

陸軍異動【東京電話】

補東京灣要塞司令官 工兵學校長 陸軍中將 上村友[illegible]
補工兵學校長 工兵監部附 陸軍少將 佐村益雄

外務省異動【東京電話】

任外務書記官 公使館二等書記官 小林龜久雄
任外務書記官 命條約局第一課長 大使館二等書記官 松本俊一
外務書記官 條約局第一課長 [illegible]
任大使館一等書記官 伊太利國在勤を命ず [illegible] 利治

―人―

◇田口濱氏(東拓理事)北鮮へ出張中の處二十三日朝歸任
◇近藤浩一路氏(畫家)廿二日來社
◇福原俊丸男(貴族院議員)同上

夕刊後市況

◇仁川期米引

	當	中	先
六節	[illegible]	[illegible]	[illegible]
七節	[illegible]	[illegible]	[illegible]

◇各地期米引 釜山 大邱 群山 木浦 鎭南浦 下關 名古屋 金澤 熊本 [illegible]

◇大阪最終氣配七六

◇…大株短期引 / ◇…東株短期引 [illegible]

天地玄黃

日本の誤金だといつてロシアからきつい抗議、子供のしたことを一々親の誤金だとはこりやどうぢや

◇

金鑛を探りあてた者に懸賞金だとサ、探りあてたらもう懸賞金はもういらぬ

◇

早廻りのポスト郵便局車側、猿も木から墜ちたと簡單に片づけるのは氣の毒

◇

過剩食品を買ひ上げて貧民救濟をするアメリカ、何でも外國を眞似て減反案まで思ひつく農林省だ、一つ米を買ひ上げて貧民救濟にやる氣はないか

◇

簡に整理した四ケ師團復活の聲、これもシーソー運動の一つ

◇

最後の移出許可制で外地をだまし打ちはチトひどすぎる、無理で未熟な案が次から次へ出ると思つた

自動車賣却
今回新車購入ニ付目下使用中ノ自動車左ノ通リ賣却可仕候間御希望ノ方ハ直接御來談相成度候也
一、シボレー八人乘幌型
一、フォード八人乘幌型
一、エセックス七人乘幌型
一、ホ井ペット七人乘幌型
一、ビック七人乘幌型
（何レモ目下定期運轉使用中）
一、現物所在場所 全州及南原
一、試運轉御隨意
昭和八年九月廿三日
全州本町 共和自動車商會 電話二四七・二四九番

朝鮮地圖販賣元は 小林又七朝鮮地圖部（型録進呈）
京城長谷川町 振替京城三八〇〇番 電話本局一一一三番

福運＝債券＝利殖
御注意 最近新聞紙上ニ『日本勸業證券總監督所』ト云フ當社ト類似ノ名稱ヲ用ヒ支部長採用廣告ヲ爲ス者有之候モ右ハ當社トハ何等關係無之候又、日本勸業銀行トモ何等關係無之候 當社ハ外交員ハ一名モ絕對ニ使用致サヾルニ付御注意被下度候
當社の簡易貸付（債券、公債保證金）
債券を百倍に―御利用下さい手續簡單で便利です
當籤者續出
低金利時代の利殖、投資は債券に限る（案内送呈）

回別	賣値	買値	回別	賣値	買値
[illegible]	[illegible]	[illegible]	[illegible]	[illegible]	[illegible]

右相場十月一日迄 送料一口金十三錢 ▲印來月抽籤
京城府南大門通二丁目 日本勸業證券株式會社京城支店 振替京城二九七番 電話光化門九七三番 本店東京・日本勸業銀行構内

社說

非常時に對する見解

今非常時に際して、非常時の意義に對する見解が、一般に異同があり、明確に認識されてゐないではないかとさへ思はるゝ節がある。たゞ内外多事多端、然かもそれが多く戰禍を帶びて現るゝがために、それでも非常時といふ語に引づられて、何となく焦躁に逐はれる、そのものを指して再か呼ぶのではあるまい、戰爭、戰禍の脅威を來たす時世相に對する人々の感じ、とより感覺の名狀に外ならぬものと思ふ、故に我當局は、戰事戰禍の過床たる時世相を殲滅匡救することによりて戰爭、戰禍の發生を防ぐことが、施政の眼目であらねばならぬ、然るに齋藤首相の意は知らず、實齋の施政が、多く戰爭、戰禍の對策であつて、根本的救治策を講ずることをしない、恰かも海禮國政主義政治ともいふべき觀がある、國民も亦非常時なるがゆへに、それが當然であると見做して居るやうである。

◇

最近強硬して長岡駐佛大使は、國際聯盟諸國が、『あれ程大騷ぎをした満洲國のことを早や忘れてゐる、今の内に満洲國を立派に育て上げなければならぬ』といふやうなことを話してゐるが、聯盟諸國は果して忘れてゐるだらうか、満洲國は、聯盟諸國が再び思ひ出して騷ぎ出さぬ間に育て上げることが出來るものだらうか、騷いでくれないのは結構だが、忘れてはくれないだらうし、忘れてもらはなくても結構ではないか、實は聯盟諸國が不斷の注目裡に、堂々建國の大業を成就する方が好くはないか、それでこそ吾が聲でも、諸國をして満洲國を承認せしむるといふので、國民の意氣を小遊みもさせないことにもなら、交際費を剰して貯め込み、人の知らぬ間に老後の計を遂げるものだと噂される外交官の心持ちは、かうしたものかともいひたくなる、これも國際聯盟主義の國際政治觀に毒するものかと思はれもする。

◇

引退を傳へらるゝ一外交官の言說など、何うでも可いやうなものだけれども、若し我國の外交官が相似たる國際政治觀を持してゐるとすれば、眞に由々しき大事である、國民は、我外交官の行蔵に注意せねばならぬ、何はそれよりも深き注意を以て監視せねばならないのは、政府の施措である、若齋り重大なる問題であるところの米穀統制案の如き、譲ら考へても、國民の生命を維ぐ米穀問題とし取扱ひつゝあるとは見えない、成一農林當案の如き産米統制法が實施されるとすれば、その罪、その責が聯盟であり、聯盟である、政治的約束を無視して、而も複雑を缺ける國際聯盟主義に涖せるものである。

◇

我國最大の惱みは、人口問題である、人口問題を惱む最大の惱みは食糧問題である、年々人口の增加六十萬乃至七十萬と註せられ食糧の自給自足さるゝがための價みである、そのために朝野努力し海外移住を奨勵しつゝあるではないか、そのために我國民の満洲進出に對しては、歐米諸國も必然の成行きとするに異存がないのではないか、然るに何の天惠ぞ、この非常時に方り、連年豊作のために米を買ひ、米を食ひ、億々人々の食糧を供給して尚剰あり、米價低落した、往年米騷動の起りたる騒など、思ひも及ばなかつた極端を現出したわけである、この絶好の機會に於て、從來、否現に米を食ひ能はざる境遇に在る人々の飢を充たす方法を講ずることは、政府對國民の殊手たる政治的政策である、而して更に常に食はんがため、生きんがために海外に流れ出づる同胞のために、累代墳墓の地に安住し得るやう、生活の基礎を拓かしむるべき機會を與ふべきではないか、これをなさずして産米制限とは何事ぞ、非常時とは、非常に姑息々々しき政治を行つてもよいといふ政府當路の見解なのか平たく考へて見ても、昔から米が有り餘つて百姓一揆の起つた例はない筈だ

秋の味覺

味噌汁のうまい秋
豆腐で味噌が出來ると チーズと同じものになる
味噌の榮養價は大豆蛋白と餘り變らない

秋風が立つと急に味噌汁がうまくなる、これは消化機能がさかんになるのと、醸造期間中夏を越す味噌は温度が高いため微生物の繁殖が旺盛で自然風味をよくするからだ、しかし最近は矢張に

味噌醸造のスピード化

が行はれてゐるので、仙臺味噌のやうに比較的長い時期のかゝるものは別として、一般的には時期によつて特に風味がいゝといふことはいへなくなつた。東京で子の間に一番多く用ひられてゐるのは江戸味噌だが、これなんかは夏だと四日か五日、冬の寒いときで一週間、少し温度を加へると矢張り夏と同じやうに四、五日で出來てゐる。消費者である東京市民も、毎日食べてゐる味噌がまさかこんなに早く出來るものと考へてゐるものは少いだらう

味噌の風味は 大豆蛋白の分解で出來るアミノ酸の味である、そこで化學的にうまみだけ早くつくるため、味噌が熟成しないうち、アミノ酸をまぜることが今日行はれてゐる、かほりはどうかこの方は大部分大豆の脂肪が分解したものと、麹の澱粉が分解しそれがいろ/\の過程を經て各種のエステルが生ずるためで、かびと酵母がこれをつくる役目をする、味噌を長くとり出して置くと風味が悪くなつて來る。これは脂肪が酸化するからで澁い味や一種のくさみが出て來た味噌はすでに酸化した證據だ、だからそんな味噌を買つてはいけない。しかし酸化は簡單に防げる、それには空氣に觸れぬやうにするのが條件で家庭的には

味噌屋から買つて 來たら直ぐに器にいれ手でよく詰めそれの上に半紙を一枚密着させて置くとよい、この酸化は日光に逢ふと紫外線の作用で促進されるから、冷たい暗い場所に置く注意も必要だ、色からいへば赤味噌の黒くなつたのは酸化したものであるしかし八丁味噌のやうに、黒いのを特長とするものもあるから一概にいへない、仙臺味噌や江戸味噌は赤味を帶びて光つてゐるのがいゝ。このごろ東京へ侵入して來てゐる信州味噌は黄味が特長だ

味噌は榮養がある かないか、前にいつたやうに味噌はアミノ酸のためだが、このアミノ酸はもとの大豆蛋白ほど、榮養價はないといはれてゐるが、わが國の研究によると分解しても、もとの蛋白にあつただけのアミノ酸が殘つてゐれば、榮養價はちつとも變りがないことが明かにされた、チーズは牛乳蛋白が材料で非常に榮養價の高いものだが、味噌はこれと變らず、もしこの

味噌が豆腐で 出來るやうになつたら、全くチーズと同じものになる。たゞしこれは今後の問題でまだ研究されてゐない、といふ譯で味噌はその上味がよいのだから、大豆蛋白の利用としては最も都合のいゝものである、なほ米を食べてゐるものが味噌を食べるのは、榮養上からいつて極めて合理的である

近代朝鮮横顔　長風山人

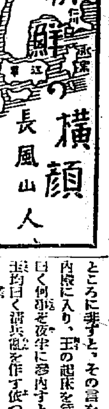

(49) 甲申の政變（四）

一旦退避した閔泳翊が睥睨にまみれて逃げ込んだので邸内は總崩れとなつて各處散した。李祖淵、韓圭稷はアストンの後について門外に逃げ去つた

郵官の放火なら火焔天に燕し上るべきも僅家の草舍にて火中も大事に至らず、人々變を知り市中の物情騷然となつた。金玉均、朴泳孝は相携へて日本公使館に急行した公使館では已に軍隊を整列し非常用意をして將に何處にか出動せんとして居る、島村書記官は金朴の來訪を見てこの急變に何事ぞ態々として公使館に來るやと詰る一番叱咤した、金朴は共に馬を飛ばし昌德宮金虎門に向ふべく泥洞を急行したが同志は三々四々路上に會し俱に前後して金虎門前に至れば十七日の大月は正に昌德宮の御苑を照し月光變姿として人影地に落ち王宮今夜の變を知らざるものゝ如く寂として四顧聲なし、彼處三人、此處に四人相酬ふて暗號天一を發すればヨロシと答ふ、皆是れ申福模の指揮せる金虎門守衛の同志である

門外より門衛を呼んで金玉均數により至急參内の旨を告ぐれば守衛敢て之を拒まず直ちに門を開く、金玉均、朴泳孝、徐光範は直に寢殿に至らんとした、敦化門より入りて内門に至れば内官柳在賢咎めて曰く夜半何故に猥りに寢殿に來るかと、金玉均曰く汝の知るところに非ずと、その言を聞かず内殿に入り、王の起床を待つ、王曰く何事ぞ夜半に參内すとは、金玉均曰く淸兵亂を作す依つて茲に急を奏するため來れりと、間もなく仁政殿の行閣に於て一大爆聲起る、間もなく火焔炎々として宮殿の一角より起る、宮殿の女性は皆怯懼し、相擁して變亂の到來に恐怖戰慄の光景であつた

徐光範は御營兵中手兵若干を指揮し、士官生徒の尤も精鋭なる十三人は寢殿に來護して、反對黨の出入を嚴重に誰何し、殿外には李寅鍾、李圭完、李主鎭等十餘名侍立警衛の任に當つた、かくて王宮内不安の空氣は次第に切迫し大王大妃中宮其他女性は皆色を失して傍に擁座す金玉均以下等しく昌德宮内に於て殺戮鮮血を流すは甚だ安せざるところあり、よつて事變の切迫に安居すべからずとし、國王を勸めて景祐宮に遷幸した、王以下共徒歩して移る、永福門に入らんとして砲聲盛んに起りたれば事態既に迫るとなし、蒼黃色を失ふて宮女内官追從して居る。淸兵の來襲し變亂し、速かに日本軍隊の來護を請ふべく國王に奏請す、この雜沓急迫の場合鉛筆も得べからず、鉛筆を以て紙片に日本公使來護我と書す、朴泳孝之を認じて日本公使館に急行するとした、この時已に日本軍隊の一部は來駐して景祐宮に來た。國王には稍顏色を和らげられた。早くも變を聞き參内するもの踵次である。悉く誰何して入内を禁じた。李祖淵、韓圭稷、尹泰駿、閔泳穆、趙寧夏、閔台鎬等は景祐宮に入内せんとして門外に於て士官生徒等のために殺害された、その殺害の悲鳴によつて動搖し、慘たる光景は手に取る如くに耳に入つた、開化黨の尤も憎み、事大一派の元兇である内官柳在賢を王の侍側より引き出し恰かも犬羊を撲殺する如くに殿中に鬼きづり地上に坐らしめ、之を誅戮した。宮殿よりこの慘景を見て衆皆な色を變へて面を掩して恐怖した。

開化黨はこの殺戮を敢行し、反對黨を打倒して今や漸く安んじた。景祐宮内の殿上には君臣混坐雜立狹ふして政變の處理をなすに不便なりければ、王を擁して更に近隣桂洞の李載元邸に遷御せられることゝなつた

この時王妃は金玉均に向つて日本軍隊のみに護衛せしめて却つて淸兵の來襲あらば如何せん甚だ重大ならんとの言であつた。流石に一代の隱物王妃の憂慮は當然である、而も今景祐宮より更に桂洞に遷居せば事態の變は更に窮極を知らずとて桂洞遷居に難色あつたが、金朴洪徐の一團は斷然之を強行した時已に天明に近く、曉色漸く東より至る、天地命復また變風的事變の起るに似ず一陣血かに新政府の組織に從事するを得た

軍隊式訓練を受けるヒトラー青年黨員

ベルリン郊外ポツダムに設けられたヒトラー青年同盟指導員養成學校の學校生活を示したもので、此處でナチスの將來を擔當する指導員がプロシア的精神のもとに教育訓練される譯である（寫眞は上より（一）授業（二）圖書室（三、四）は寄宿舍生活と食事）

プツラクス　時の人

獨逸中央銀行總裁　シヤハト博士

ヒトラーの強引政治は、いよ/\銀行國營にまで進展して來たが、銀行國營の大立物は、何といつても、中央銀行總裁シヤハトである。シヤハトはヒトラー政府に取つての經濟的獨裁者と目されてゐる人物。彼は血統からすればスカンヂナヴイア人であつて、獨逸人ではない。彼は普通ヤルマー・シヤハトと呼ばれてゐるが正しき名はヤルマ・ホレス・グリレ・シヤハトと云ふ。ヤルマーは獨逸の名らやない。ホレス・グリレは米國の有名な人物の姓名だ▲シヤハトの祖先は、スカンヂナヴイアからシユレスイグに移住した。此地は七十年前、獨逸の併合するまで、デンマーク領であつた。シヤハトの父は多分獨逸の政治が嫌であつたのであらう單身アメリカへ渡つた。約婚せし婦人は、コペンハーゲンから帆船で海路七十日、彼の後を追ひ、二人はブルクリンで結婚した。長男は其處で生れてエドワードと名づけられたが、ニユーヨークは其の健康に適しなかつたから、シヤハトは再び故郷シユレスイグに歸り、それから一年たつて、ヤルマーが生れた。兩親は米國生活を記念すべく、スカンヂナヴイア人の名と米國の有名な人物の名とをつけた。即ちヤルマー・ホレス・グリレである。但しヤルマー・シヤハトはホレス・グリレの名を服がつて使はぬ。彼は本年五十七歳だ▲彼の父は雇はれてゐる會社の出張となつて、伯林支店詰を命ぜられた。ヤルマー・シヤハトは郷里の學校を卒へて、伯林に赴き初めは新聞社に入つたが、やがて會社や商會に實業統計を提供するさる事務所に雇はれた。ドレスデン銀行が統計部を開設するや、若きシヤハトを迎へた。銀行で精勵なる彼は忽ち重役に認められ、三十五歳の時には、重役の一人として統計部長であつた。▲戰爭中、彼は政府の命を帶び、白耳義に於ける獨逸の銀行業を組織すべく出張した。戰爭の初頭から彼は『水曜會』に入會した。これは工業家や銀行家や左傾實業的政客等の會合にて、ホーヘンツオレルン政治とは緣遠き人々の集まりであつて、獨逸敗北したものだ。彼はこの『水曜會』にてラーテナウ、スチンネス、フーゲンベルグなどゝ交際し政治に興味を覺え、かつ見識を博めた。ドイツの降伏不拂、ルーア占領、クノー政府の消極抵抗——シヤハトは『水曜會』で盛んにクノーの經濟政策を攻擊した——クノーに代るストレーゼマン內閣ストレーゼマンは盟相としてシヤハトの入閣を求めたが、自由手腕を發揮し得ざれば駄目と見て拒絕した。政府の崩壞で來た▲シヤハトは金を基礎としたドイツの通貨改造案をば『水曜會』で發表した帝政時代に該相たりしヘルフエリヒは、地價を基礎とする案であつた。シヤハトは金本位案にて英米の助力を求める積りであつた。ストレーゼマンは病に仆るゝ直前、シヤハトを通貨統制部長に任じたその後ハーフエンスタインの死するや時の首相マルクスは、慣例を破りて無番のヘルフエリヒを斥け、シヤハトを中央銀行總裁に任じた。『水曜會』談話會の雄は、忽ちにして國の樞機を握る身となつた。彼は技術上の知識に於て分に優へてゐた。英蘭銀行や紐育準備の銀行は彼を助けた。一九二九年、ヤング案に聯して辭職するまで彼は實に成功した▲その後ナチスの政權を握るまで何等の政治運動にも關係せず、靜かに形勢を監視してゐた。過る四年間、どの黨派とも惡れ緣なき彼は、ヒトラーに取つては絕好の役者であつた。即ち再び獨逸中央銀行總裁に任ぜられた（寫眞シヤハ博士）

總督の視察振り

一本の稗にも心を配り なかく鋭い質問
お目に止まつた老婆 學童に呼びかける好々爺

高城郡にて　寺田壽夫

特許「しつかり」

第一日の行程は高城郡下の模範部落柑月里の視察にはじまる、農村視察の第一歩である。最初に訪ねたのは同部落の推進地さんの家だ總督は主人に呼びかける

『年は幾つだね』

『六十六歳です』

『ホー、俺と同年だね、しつかりやつてくれ』

宇加さんのこの『しつかりやつてくれ、頼みますぞ!』といふ言葉は、今度の視察ではじめての言葉ではあるが、この言葉こそ宇加さんの感激措かなんである。この一言は訓示のあとにも、對話のあとにも、必ず結論となつて現れる獨特の妙味をもつた言葉である。そして相手を感奮させる言葉なんである

鋭どい一針

高城郡廳での訓示の折宇加さんはちよいと痛いところを刺して一同をハッとさせたことである

『私は數年前この高城を訪れたことがある』ところが今日の高城は既に面目一新された、之は諸君の努力の賜ものである』

まではよかつたのであるが

『然るに今自動車の中から瞥見したところによると、稻の中に大變稗がまじつてゐる。こんなことは到底南鮮地方などでは見られない光景だ。稗を拔くぐらゐの努力はあつてほしい。鐵道なんか開通すると兎もすれば文明の惡風潮が流れ込むおそれがある。文化を吸收するのはいゝが惡風潮を吸收してもらつては困る』一本の稗にも注意を怠らぬ總督の率直な而も相當痛い一針であつた

奇襲の挨拶

杆城普通學校の卒業指導生實習地でも相當鋭い質問が飛び出した、大根の發育狀態が同じ場所でかなり異なつてゐるので總督は

『指導實習であるにかゝはらず、同じ場所の大根に出來不出來があるのはどういふわけか』

と學校の先生に一本突き込んだ。

『洪水のあとであるから……』といふ說明で一段落はついたが之も鋭いテストであつた。さういふ傍ら總督は、歡迎のため整列してゐる老婆を捕へては『元氣だねえお大事になさい』など優しい言葉をかけるのである。その直ぐ隣の京里では、朝鮮部落の中でタッタ一人の内地人婦人を發見した總督は、訓練の歩を停めて、

『あなたはいつ朝鮮に來られた。お國はどちら』

と問ひかけたが、件の婦人は、思ひがけない奇襲に面喰らつてずつかり面喰らつてしまひ、グッと詰つたまゝ一言も出なかつたといふ眞面目な喜劇もあつた

都鄙の尺度

總督はまた好んで學童に呼びかける。帽子や時計やステッキ等持合せの道具を示しては『これは何だね?』と問ひかける。ところで、時計や帽子は大抵答へが出るが、さてステッキになると旱や九十パーセントは落第である成る程ステッキは彼ら學童の生活には凡そ緣遠いものであるが、更に山村僻地にもまた緣遠いものであるから、ステッキの答案は直ちに都鄙の文化の物差る尺度ともなるわけである（寫眞＝總督の高城郡柑月里模範部落視察）

教育者を教育する 大がゝりな視察旅行
内滿臺三地方へ三組の 教育者團體が十月出發

教育者の見聞をひろめて、生きた教育をさせやうとする計畫は年々進められ、各學校教育の團體的視察旅行が行はれてきたが今秋は三つの大がかりな視察がある、第一は、滿洲をかけるもので、すなはち諏谷視學が團長となつて、視學三名、初等校長二十一名、計二十五名の旅行團である、二十二日龍津に集合敦化、吉林などから新京、ハルビン、チヽハル更に奉天から撫順、山海關、旅順、大連と滿洲のすべての土を踏んで十月十日新義州で解散、第二は九月二十九日笠山氏、代表は黃海道海州の女子高普校長伊藤文治氏で、初等校長十四名を引率、全臺灣をかけ巡り觀光まで足を延さうといふもの、第三は女ばかり本府學務課の谷口囑託が引率、十月九日京城發下關、宮島、大阪、奈良、伊勢、名古屋、遠く日光から仙臺を見學して歸りは京都で史蹟、史實など最後の研究をして出雲の大社で良き參拜をなし三十一日京城驛着解散、となつてゐるが、このやうな大規模の視察は稀に見るものである

京日俳壇

楠目橙黃子選

雜詠（その五）　京城　酒井九峰
晴がりに人あり花を仰ぎゐる
昌德苑
行くほどに山吹のみち池に出る　同　井筒砧川
若葉道時をり鶯の鳴きにけり
秘苑
迎逆ある對の銀杏の若葉かな　同　源平三洲
衣更へて顏にほはせてタイピスト
腕ひの花そむくありまむくあり　平壤　船山末刀
ましく庭をうつしぬ金魚玉
金魚鉢大同江を渡りけり　同　大西秀峰
水させば大きくゆれぬ紅金魚　同　白川半角
草庭に置きところあり金魚玉　同　許石泉
水底の見ゆる池の金魚かな　同　小林秋月
遠く行く金魚賣りを呼びにけり　同　中島蕗館
替へ水の雫をおとし金魚玉

京日俳句募集

課題『栗飯』五句　楠目橙黃子選

▲用紙は半紙に限ります
▲締切　九月末日
▲宛所　本社學藝部

翼なき鳥

川路柳虹作　岩本正二畫　110

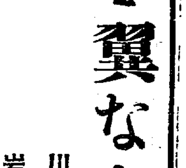

ネオンのかげ（二）

露子はその日から自分の職が出來たので何だか安らかな氣持ちがした。わづか三四日つとめただけでも職業意識もはつきりして、前に『ミドリ』にゐた時よりももつと心に張り合ひも出來た。彼女は十二時をすぎると他の女給たちと一緒に有樂町の方へと急いだ。

その日は早慶の三回戰があつた日で慶應が昨秋の雪辱をして大勝したので銀座通りは慶應の學生がどこにも充滿してゐた。そして醉な學生の一隊は凱歌をあげて方々のバーやカフエーへ雪崩れ込んだ、どこにも『若き血に燃ゆるもの』の景氣のいゝ歌がひゞく、さういふ一隊が『香蘭』へも乘り込んできたが彼らはビールを頻つて大きな聲で談笑し騷ぐかと思ふともう半のやうに外へ出て終つた。露子はそんな亂暴な學生のなかをよく取りもつた。露子も學生だと何か安氣なので冗談もよく言へた

『おいマダム今日は勝つた、だから祝盃を寄附してもいゝだらう』

『さうね、祝盃は寄附してもいゝから、カフエーへもチップを寄附するんだわね、たんまり……』

『ハハハ、うまいこと言つてらあ。それぢや交換ぢやないか』

『さうよ、サアビスと交換よ、大にサービス代を拂はなくつちや駄目よ』

學生はビールを景氣よく抜いた

『おい、これだけしかないよ、あとは學校へとりに來い、學監が拂はあ、ヘヘヘ』

『駄目よ、そんな亂暴しちや』

學生の一人は五十錢玉を四五枚卓の上に投げつけて出て行つた

そんな連中が最後で十二時にはもう新しいお客も來なかつた。がかういふ學生連中はまだ銀座を流してゐた。そしてその歸りがけのやうな連中が有樂町から日比谷の方へぞろ/\と醉つた足どりで歩いてゐた。制服のまゝ腕を組んで時々大きな聲で古い『三田山上の秋月高し……』などゝいふ歌まで怒鳴り散らかしてゐるのがあつた。露子と一子は連れ立つて有樂町の驛の方へ急いでゐた。一子は家が田端にあるので同じ方向だつた。

『おい、サヨちやん、チョッ、』

『君ちやんだつたね、君は』

そんな醉つた學生の連中から彼女たちに聲をかけて近づいてきたのがある。

『サヨちやんや君ちやんはお門ちがひよ』

一子はさういつてさつさと歩いた。ところへ來たとき、その中の一人の顔が薄い街燈の光りで鮮やかに面を見せた。その時、露子は思はずハッと思つた、それはいつか紹介された慶應の元選手の星野にそつくりの顔だつたからだ、しかも矢張り背廣をきてゐるから學生でないことは一目でわかる。露子は見つかつては大變といそいで駆け出した。

『いやよ、ひとり置いてきぼりにしちや』

あとから一子も息せき切つて駆け出した。『ワーッ』といふ聲があとにしたが彼女たちが有樂町の驛の方へ來た時その一團とは完全に別れてしまつた。

『いやよ、あんなに駆け出して……』

一子はまだハアハア言ひながらやつと改札口のところへきた。

『ごめんなさい、だつて逢つちや悪い人に逢ひかけたからよ』

『さう。ちつとも知らなかつた。學生さん？』

『いゝえ、あの中に背廣の男の人がゐたでせう』

『さう、あたし氣がつかなかつた。何か悪い關係でもあつたの？』

『そんなんぢやないけれどあたしその人に見つかると女給なんかしてるとがバレつちやうんですもの』

露子も かるく息を はませてゐた。

新刊紹介

●熱河繪行脚（武藤夜舟畫）前編者・皇軍の熱河に於ける奮闘は我國史上に特筆さるべき事柄である、本書は著者が軍人として之に出征し、或る時は飛行機に或る時は軍用自動車に依り、將兵と艱苦を共にし、陸軍が彈雨の洗禮を受けつゝ描いたものである。得難き陣中の記錄である（定價一圓五〇錢　東京神田、須田町一ノ七巧藝社）

將棋新手合（三）

於東京市日本橋區濱町二ノ七　讀賣木村棋所

平手　先　六段　▲山口孫三郎（東京）
　　　　　六段　△飯塚勘一郎（東京）

（圖は六二金迄の局面）

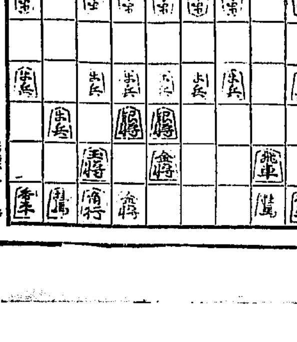

△飯塚勘一郎……歩

△六八銀　▲七三桂　△七七銀　▲八四歩　△四七金　▲八五歩
△八八玉　▲五五歩　△同歩　▲同飛　△五六金　▲五一飛
△五五歩　△五四歩　△五八飛　▲五五歩　△同金　▲五四歩
△五六金　▲二四角

（溝呂木七段講評）（先手）五七銀の構へでは角將を臨機に組みして了ふので、六八銀と引き次に七七銀と上つて銀將の陣形に組み換へるのは良い方法である。（後手）八五歩突きは面白くない、此の歩を突いて了つては臣の活用が出來なくなるから面白くないのである、茲は五筋の歩を交換して打つ處である。（先手）八八玉とよつて、玉將の圍ひを堅固にする含みは至當である。（先手）五六金上りは、五筋の位を占めるか歩を持つて指す變化を見込み狙ひである。（後手）五四歩を打ち五筋の位を爭ふのは此の場合已むを得ない。（先手）五八飛と廻つて、五筋の勝負を觀るのは、逆に位を探り返へされても、歩を手に持つから釣合は採れる。

北鮮版

咸北に誇る鄉土館
特異の動植物遺物を蒐集
貴重な文獻網羅して陳列する
本格的工事に着手

【羅南】咸北道教育會では豫て羅南に鄉土館設立の計畫を樹て、既定的に道の物産陳列館附屬別館を使用するなどの議もあつたが、羅南邑を主として、會寧、城津、羅津、清津などの富豪の篤志寄附が七、八千圓に達したので、全然別個に鄉土館を新築することになり、前記物産陳列館構内に工事に取り掛つてゐるが、建物は平家建六十二坪餘で五千圓の豫算で羅南川組の手で十一月中には竣成の豫定である。建物は咸北産、特に異色ある動植物の標本をはじめ原住民族の遺物出土品、名勝舊跡の碑文拓本・風景、風俗、習慣等に關する寫眞繪畫等一切の鄉土的特異のものを系統的に陳列する陳列室の外に圖書室を設け鄉土文獻と陳列品の研究資料を蒐置するはずでなほ男餘りの多數の部屋を設けて、現に羅南所在各學校廻り持ちで開催してゐる鄉土教育座談會期にあて、一年を通じて諸種の記念式日には講演會をこゝに開く計畫で、陳列品は鳥類をはじめ既に相當蒐集されてゐる、竣成までには一萬とも約八千圓を要すべく陳列品中には、今春物故した貝塚研究で一家を成し原住民族出土品蒐集家松野氏の遺愛の貴重な品が寄贈され五千年以上の古い時代の民族居住地であつた咸北の鄉土館としてはこれだけでも民族流轉の長の跡と地形變遷を探ねる學者、研究家にとつて重寳とせざるものであらう、尚鄉土館の周圍には鄉土園を設ける計畫であるがこれは草木（高山植物の如き）土砂岩石など咸北特異の自然の存在をこゝに移し鄉土館の完璧を期するはずである

密輸の金塊
胃袋の中で唸る
やつと探し出したが出ず
―開腹手術を待つ

【新義州】珍密輸のピカ一としてセンセーションを起した金塊七十五匁腹中事件の主人公平南江西郡草里面安文周（三）は既報の如く税關より新義州署に身柄を引き渡されたがその後數日を經た今日に至るも問題の金塊は脫出せずエツキス光線で透視した結果十二支腸と胃の間にある幽門の邊にあると判明到底肛門から脫出する見込みがないので結局開腹手術で取り出す外ないらしく、呑んだ本人も密輸どころか生命あつてのもの種とばかりさかんに命乞ひをしてゐる

リレー密輸
六人組檢擧

新義州署では數日來金塊密輸團のあることを探知し活動し十六日平南江西郡草里面將某田四插（卅一）外六名を引致極祕裡に取調べ中のところ廿一日に至り前記密輸團は隱し切れず去る十三日平壤で金塊四百四十匁時價五千八百圓で買ひ十四日リレー式に密輸を企て安東で賣却したことを自白した一味は同日一件書類と共に身柄を送局

つぶし賣り

義州郡生れ安東縣市場通九丁目材木商金昌俊（三）は逃亡友人を手先に使ひ先月上旬から前後數回に亘つて平壤から純金指輪、腕輪等價格二千餘圓を買入れ、安東に密輸して一匁十四圓七十錢位で地金屋に賣つてゐたことが發覺し廿一日新義州署に檢擧された

新義州の美人殺し
死刑宣告に
被告は昏倒

【新義州】新義州飛行場の美人殺し龍川郡生れ文之賢（三）に係る強盜殺人事件の公判は廿日午後零時半新義州地方法院第一號法廷で森地裁判長、塚本、武石兩陪席、谷田檢事立會の下に開廷、眞實審理の後裁判長は『被告は到底この世にその存在を許さるべきものでない』と強盜のため恐ろしい殺人をなすに至つた被告の兇暴性を痛く叱責し求刑通り死刑の判決を言渡した、流石の被告も今迄の如く蒼白の顏に手をあてゝるなり被告席にグッタリと打ち倒れた

海岸線の秋 江原道洛山寺附近

羅津停車場
埋立工事は
大倉に落札

【羅津】鐵道局の羅津停車場を含む第三工區約十七萬坪の埋立工事は十六日入札の結果三十五萬千六百五十圓で大倉組に落札した。十一月から着工し明年十一月竣功の豫定である、なほ滿鐵建設事務所では林總裁揮毫の礎石の文字が到着したので築港の正式認可あり次第盛大な定礎式を舉行する

お化粧の咸興市街
すでに六分通り出來上り
結氷期までに完成

【咸興】咸興府本年度土木工事の全貌＝市區地整理工事は▲昭和町鋪裝工事が延長百六十米、幅員卅二米乃至五十二米でこの直營工費八千九百廿四圓、請負施工九千百七十四圓六十五錢は德崎組の手により既に竣工▲大和町鋪裝工事は延長四百七十米、幅員十五米の直營・請負合せて七八兩年度を通じて總工費二萬一千二百圓の內森組請負に係る分は工程九分五厘▲六興路線の延長廿九米五、幅員五米八鋪線延長百七十七米、幅員五米は工費合せて九千七百五十圓、町田組の請負で着工、右の直營施工一萬八千九百九十七圓二十五錢、請負四萬四百二十四圓六十五錢この合計五萬九千百二十一圓九十錢で鋪裝は六分の工程を示し十月二十日までには竣工の豫定、下水改修工事は▲C線一千七十三米が稲田組一萬二千九百圓の請負で工程五分三厘▲A線の一は七百七十六米工費二萬一千八百圓で森組請負工程二分▲A線二は七百九十三米、一萬四千九百五十圓、中川組請負、工程一分通計十萬八千七百七十一圓九十錢でいづれも結氷期までには竣工の豫定である

咸南砂防工事
五十萬圓も撒く
五十餘萬本を植栽
十月下旬には竣工

【咸興】昭和六年以降三ヶ年繼續で施行中の咸南荒廢林野の窮民救濟砂防工事は大體段落をつけ十月下旬までには施工面積九百町歩が全部竣工する筈であるが同工費として撒布された勞銀は五十萬圓で窮民として救濟された出役勞働者は七十三萬餘名に達し從來荒廢林野のため道當局は勿論民間所有者も持て餘してゐたが工事施行と同時に松、楸、ハンノ木等四百五十餘萬本植栽したので漸次綠化され每年降雨期になれば土砂の流失、河川の氾濫で惱まされてゐる平地普農耕地の荒廢も砂防工事の完成で防止さるゝものと期待されてゐる

內務と庶務
咸南主任會議

【咸興】咸南道では來る十月二日道廳會議室で府郡庶務內務主任會議を開催、知事訓示に次いで▲地方振興運動實行團體の狀況▲地方振興上貢獻を舉揚した具體的實例並に助長改善を要すと認めらる事項の二件につき府郡の實情を聽取し指示、注意を加へることに決定した、なほ引續き二府十六郡の財務主任會議を三、四、五の三日間道廳會議室で開き左の事項に就き協議打合せを行ふ▲税務事務の改正▲特參納税協議會設置狀況及これが方策▲滯納見込滯納處分防止方法▲昭和八年度國税及び道稅の歲入見込

華川の車輪檢査

【華川】華川郡では左の日割で車輛檢査を施行する 二十日若東面方面所、廿一日若東面事務所、廿二日下南面事務所、廿三日上西面事務所、廿四日華川郡廳

林野保護で
農家は悲鳴
無林農を調べて
「咸南對策を講ず」

【咸興】民有林野施業制限方針の樹立に伴ひ從來無林農に委してゐた燃料及び綠肥材料等の採取に多大の制限が加はり日常生活上にも困難を來し、雜木、芝根、地被物等はこれを保存、增植に努むることに改められ經濟上にも影響を來したので咸南産業課では各府郡に移牒して無林野農家の實情並に對策に關し調査した結果、林野を所有せざる農家の不便、苦痛に對する意見を纏め可及的その不便、苦痛を緩和すべき方策を講ずることとなつた

端川農組事件
二十二日で
審議を終る

【咸興】過日來咸興地方法院で藤本裁判長係、古口、三宅兩判事陪席、松前檢事、松岡書記立會、公開禁止の儘開廷中の端川農民組合事件公判は二十一日事實審理を終つたので古口、三宅兩判事は事件の根據地たる端川郡波道、福貴、利中の各面に出張し實地檢證を行つた上來る二十八日最終公判を開廷、求刑、辯護人の辯論あり判決言渡しは十月三日の豫定である

高い同棲料
踏み倒して逃ぐ
平壤の遊女小ねこ
詐欺で刑務所入り

【平壤】平壤署では府內賑町遊廓敷島樓抱へ娼妓小ねこ事杉田トメ（二）を詐欺被疑事件として取調べの上意見書を附し送局して平壤地方法院檢事局に送致し、一件書類と共に大森檢事係で取調べ中であつたがこの程更に二千圓の詐欺事實發覺廿日同女は令状を執行され平壤刑務所に收容された事件は同女が去る六日前借七百圓で敷島樓に住み込み平壤署では前許可を與へて前住地大連に身元照會した處前抱主所有の衣類約五十圓を詐取し平壤に逃走して來たものと判明送局したのであるが檢事の取調べ中に同女が大連で某內地男を騙して二千圓で落籍せしめ數日間同棲の上逃走した事が發覺したものである

新浦の巾着網
四千樽も水揚げ
鰮群も南下すれば
定置漁業も大豐漁

【咸興】新浦方面の水産狀況視察から歸任した名越咸南水產技師は語る 本年四十隻を許可した巾着網の內二十隻は新浦を中心に操業してゐるが漁獲も昨年同期に過ぎず漸く鰮漁で多きは一萬樽、平均にしても三、四千樽の水揚げを示してゐる。定置漁業は最高五千樽見當で依然鰮群は北上中でこれが南下すれば相當の漁獲があるものと見られてゐる。鰮に油の乘り切つた頃とて步止まり上乘で自然伸びてゐる、なほ新浦港口馬養島の相場も活氣を呈し漁民は大喜びである、なほ新浦港口馬養島の川南トマト・サージン工場は東京の米人經營セール商會を經て南洋、玖馬、英國方面仕向けの途が開け五萬擔生産を目標として馬力をかけてゐるがこれも成績可良である……

新昌校開校
記念運動會

【北青】咸南北靑新昌公立普通小學校では創立二十周年を迎へ、來る十月一日午前十時から記念祝賀運動會を擧行することになつた、なほ同校後援會では功勞者の表彰と記念文庫を設ける外運動具一切を贈入すると

い景品附のことゝて過日來當業者關係では何れも手具引いて待ち素晴らしい前景氣を呈してゐる

羅津に漁業組合

【羅津】米澤組合では十七日午後一時から新安校で總會を開き羅津漁業組合設立について協議した

寧邊の無煙炭鑛
埋藏量實に三百萬噸
片倉鑛業で買收して
「近く採炭に着手」

【新義州】さきに發見された寧邊郡龍山面合洞の無煙炭鑛は片倉鑛業會社で調査の結果その埋藏量實に三百萬噸を有する事判明したので七萬五千圓で買收し大資本を投じて愈よ採掘に着手することになつた、同鑛は目下敷設中の安滿線道の引込支線の終點から四里の地點にあり運搬にも頗る便利で同鑛社では發電所を設け同地間には鐵索運搬器を敷設して鐵道と連絡すべく計畫し二十日道保安課に認可を申請した、發炭計畫は一ヶ年十萬噸の豫定で優に三十年間採炭できる譯である

華川の粟作

【華川】道農會へ出品中の華川郡の粟作は去る十八日中山技手が來郡して審査を重ねてゐたが出品數八點中左程目立つものもなく平年作に過ぎぬといはれてゐる

國防費獻金

【咸興】咸南道內の公私立初等學校長會議は去る二日から四日まで三日間咸興で開催し、會議終了後の慰勞會費を節約し三十圓を朝鮮國防費に獻金することになり十八日咸興公立第一普通學校の校長及び女子普通學校の滿井校長は咸興憲兵隊を訪れ獻金手續をとつた

驅逐艦三隻
廿八日興南へ

【咸興】鎭海要港部所屬第二十八驅逐隊の蓮、蕨、菫の三艦は朝鮮東海岸警備のため來る二十七日早朝鎭海出帆二十八日午後五時咸州郡興南港に入港の豫定、碇泊中は支障なき限り地方官民一般の觀覽に供すると

長津の振興
懇談會

【長津】郡では來る二十七日普通學校で地方振興懇談會並に鄉約總會を開催、優良な鄉約役員、區長その他社會事業團體の役員、面職員等の表彰式を舉行する筈であるなほ當夜は地方振興に關する活動寫眞も映寫することになつてゐる

明太魚群に
漁民は勇み立つ
西湖津では早くも
初荷を出し上景氣

【咸興】咸州郡西湖津沖合附近に永興郡白安端沖合附近に數日前から早くも明太魚群が襲來廻游し始めたので每日五六駄の水揚あり二十日西湖津では明太卵の初荷取引を行つたが前年の十月十八日に比して約一ヶ月早く、相場は四貫目入一箱七圓乃至十二圓位を稱へてゐる、なほ現在の漁況からすれば本年は相當豐漁の見込で沿岸一帶出漁の準備を急いでゐるなほ元山では目下の相場は一箱四貫入十圓內外で前年より二圓方高値である

鰮も豐漁
大群襲來と高値に
咸南漁民活氣づく

【咸興】咸南道沿岸には數日前から鰮群が襲來し盛んに廻游しつゝあり本格的漁期に入り當業者は一斉に出漁してゐるが北青郡新浦沿岸では每日五百樽から七百樽の水揚があり一樽一圓六十錢で取引され前年同期に比較して一樽につき十五錢乃至二十錢平均の高値で取引され沿岸一帶の漁民は非常に活氣を呈し現在の狀況では本年度の鰮油製造豫想高の五十萬樽以上に達する見込である

咸南水產物
輸出組合
滿洲視察へ

【咸興】咸南水產物滿洲國輸出組合では廿三日から河內小三郎外十名の當業者を往復二十日の豫定で安東、大連、奉天、新京等の主要都市に派遣し實際取引に關する調查研究から取引商談まで進める筈

山崎延吉翁
咸南邊境巡講

【咸興】咸南道では國境地帶並に北鮮開拓事業區內の火田民にも地方振興產業獎勵をなすべく來る廿七日から十月三日まで山崎延吉氏を招聘して豐山、惠山鎭、新豆、仲坪嶺の各指導部で巡回講演會を開く

新三角航路
西湖津初入港

【咸興】北鮮―九州―琉球間を繫ぐ新三角航路の就航船大阪商船の河南丸（四千噸）は十七日午前七時西湖津に初入港し豐籠盛百餘噸を積込み同日夕刻沖繩に向けて出帆した

味覺の秋に躍る
豐作の代表苹果
燃ゆるやうな頬紅つけて
市場に街頭に出る

【鎮南浦】そぞろに深み行く秋と共に鎮南浦林檎の色付は昨年同期で昨今殆んど袋もはづされ味覺の王座を占むる紅玉もメンサーの香のやうに深紅に色づき酸味もぬけて本味を出しそめたのでそろ／＼收穫が始つて豐熟通り昨年に比し約二十七、八割高の値で摘け收穫、發送販賣三拍子揃ふ上々の成績であり九月十日までの鐵道輸送販賣量による出荷は約六千四百箱に達し一千噸の豫想收穫に對しすでに百五十九噸を出荷してゐる

電氣統制の
重役割當も內定
各社共月內に總會
總協定は來月初旬

【平壤】西鮮電氣合同會社の社長の椅子は藤原平南知事釜山の香椎氏等を候補者として種々取沙汰されてゐるが、重役の椅子に納まる各社の重役割當については總數十五名として平壤五名、西鮮電氣四名送電三名顧問二名沙里院一名の振り當てとなる模樣で、合同問題を附議する各社の臨時株主總會は西鮮電氣、沙里院電氣は廿五日、朝鮮送電、平興は廿八日鎮南浦電氣は廿九日それ／＼本社所在地で開催し合同案を可決承認しその株主總會の決議を經て十月初旬に各社代表者が京城に會合して重役人選其他問題その他を協議することになる豫定である

女房を賣る
貧乏が祟り
珍商賣も祟る

【元山】文川郡文川邑內飲食店業李名鈺（三）が不況で商賣があがつたりになつたところから女房を賣る商賣を案出し永らく連れ添つた妻の金柳花に賣八百を並べて因果を含め元山のスリチビに百五十圓で賣飛ばしたのに味を占め間もなく近所に住む李信子を又もや甘言で騙き出し暫く同棲した後前同樣元山の飮食店に七十五圓で賣飛ばした、が今度は李女が既に名鈺の胤を宿してゐたことが露見し解約されたので今度は方面をかへ北鮮へ賣り飛ばさうとしてゐるところを逮捕されてご用

神宮競技
咸南の代表

【咸興】朝鮮神宮奉讚體育大會に咸南を代表出場する陸上競技及び庭球選手は十三日午後七時四十三分咸興發列車で上城、庭球選手は十五日夜、陸上選手は十六日夜京城着の豫定

會寧の牛市

【會寧】二十四日市內鄉山市場で開く牛の大市は例年の通り盛

人のうごき

▲新貝同警察部長 同上
▲山本同內務部長 廿日赴任
▲高尾咸北學務課長 廿日赴任
▲服部同警務課長 同上
▲土屋同內務部長 廿一日赴任
▲辻同地方課長 廿二日赴任
▲正田茂一警部（雄基署長）廿一日赴任
▲大瀨五郎氏（清津營林署主任）廿一日本社支局來訪新任挨拶
▲前田美穂氏（羅津警察署長）十八日赴任
▲小山成田中學校長 廿一日會寧へ
▲松下慶南內務部長 廿一日上城
▲坂木同學務課長 廿日歸城、酒川へ出張廿三日歸任
▲伏島信九郎氏（新任釜山鐵道事務所長）廿一日着任
▲田野秀一氏（釜山營業所長）廿一日內地へ
▲池田淸川營林署長 廿五日釜山へ

餅板和

◇…胃袋にかくした密輸金塊、容易に脫出しないところ天罰と知るべく、命乞ひの腹黑手術で佛恩を知れば將來に可能性はあり
◇…私有林の施業制限、保護に立脚するところ、無林者の燃木の途を塞ぐ、アチラ立てればコチラが立たず
◇…數日間の同棲料二千圓也、踏み倒して逃げた遊女の名は小ねこ、親ねこだつたら二千圓ではすまさなかつたら
◇…おシャレの咸興市街、紅つけ鋪頭行進、二十何割てふ高値に業者ビツクリ顏を顰ります、足もとご用心
◇…金儲けに出た男駈らず、賣つた道替はドコの馬の骨とも、お化けの正體解らず、サテも面妖な世態の相

長壽と粗食
ハガキ申込次第無代送呈
內容の一部（全總十一頁百項）
▼九十一歳の家父が現に行ふ粗食養生法
▼無病長壽と粗食の關係。活きた其實例
▼風邪かぬ秘訣及風邪と肺病との境界線
▼呼吸器病の豫防と其の完全食養法の公開
▼肺。ろくまく。肺センの家庭療法の公開
▼百歳以上迄下五名の長壽の秘訣は何か
▼肺と胃腸病の家庭療法と無藥療法公開
▼呼吸器病者の迷ふ種々の學說につきて
▼肉食と野菜食の優劣比較其活きた實例
▼自然に還れ！天然藥物悉く自然の恩惠
▼小松園藥は土佐國特產で大昔から有名
最新の發行（第七十版百十九頁）
この通りの名宛を葉書にて問合せば直ぐ送ります
高知縣……小松「黑」藥本家

無資本で 醬油製造發賣元となれる
元手なしで名高いヤマ一醬油の自宅製造法を御授けし▲地方獨占發賣元を許可す▲有合せの釜一つあれば每日何石でも出來る一升僅か八錢▲男女たれでも出來る
大分縣豐後上眞玉 ヤマ一醬油本家 幸松翼市商店

會長 天星學師
靈術 妙健福

無資本で 誰にも出來る 新事業

蘭科植物、萬年青專門栽培
趣味と實益の大指針 家庭園藝報 無代贈呈
解說寫眞百數十葉入
大阪府能勢郡細河村木部 常盤園松村

美術の秋に相應しい作品
カラーバンド
セーラーインキ ￥.10 ￥.20
セーラー萬年筆

鼻が高くなる 新案特許の 隆鼻器
何人も顏の美は第一鼻の形一つである青年男女の內で▲鼻低鼻▲しし鼻▲だんご鼻其他の形の惡い人▲本法は簡單な隆鼻器で無痛自宅で秘密に整形出來る新案特許の隆鼻器說明書を無料で送ります ハガキで申込めば說明書進呈す
新潟市副屋八二四 正進堂

心臟病者へ急告
本病は捨てゝ置けば頗る危險である。幸ひ弊店の家傳藥で早く健康体となられよ。病者は今スグ御照會あれ
◎朝鮮仁川府花町 吉木醬油釀造場

月やく 「サシコミ外用藥」
お困りの方は疲れる時に局部に藥をサシコミますと使用者自身の體溫に依り藥りがトケテ、局部で作用を起し身體に少しも害なく、ヨクキク良藥があります、早い手當が肝要です……今スグ手紙で御申越し下さい
クワシイ藥の說明書を無代で差上ます
奈良市小西町 松柴園
本舖一手販 大阪府豐能 株式會社 萬年社

南鮮版

百萬圓が五萬圓に削らる
慶北の災害復舊費 手も足も出ぬ少額

【大邱】慶北道が本府に申請要求した災害復舊費百萬圓がたつた五萬圓に削られこれに地方費一萬圓を支出して應急復舊をすることになつたが何しろかゝる少額では手足も出ず目下土木、地方兩課では之が處置方法につき協議中である

慶南郵便所長會議

【釜山】釜山分掌局管内慶南郵便所長會議を二十九日から二日間釜山金管理所で開催、今會議では特に郵便所長提出案を討議し建議案として成立させる模様である

阿片密輸の大物 大邱に潜入

【大邱】住所不定自稱徐錫九(?)は先月二十日頃、滿洲國から逃げ出し北鮮に入り込んだが右は多量の阿片を密輸入し鮮内各地で片つ端から金にした形跡があり最近大邱に潜伏したとの諜報を握つたので大邱署では刑事隊を八方に走らせ血眼になつて犯人捜索中である

姙婦の板の間稼ぎ

【大田】年若い姙婦の板の間稼ぎ十九日午後七時頃市内松の湯入浴中の榮町某氏夫人の衣類入れの中から十圓入のがま口を竊取したものあり大田署西川刑事が二十日夜松の湯に張り込んでゐると入浴中の衣類をさがす女があるので引とらへ取調べの結果忠州生れ朴東華(一九)と判明幼少の頃から内地人の家に雇はれサーカス團に誘拐されたこともあり内地語が上手で而も姙娠五ヶ月であつた

米泥捕はる

【大邱】二十一日午前三時半頃府内新町一八二市村精米所倉庫内で怪しげな物音がするのを主人が知りコッソリ行つてみると怪しい一人が忍び込み米一俵を運びつゝあるので早速新町交番に通知したので大邱署員が驅けつけ袋の鼠同様の賊を難なく逮捕した、取調べの結果犯人は慶南陝川生れ李東京(二七)と判明した

銀鱗は躍る海の幸
大嵐のあとに大漁が續き 滿洲移出は倍加の見込み
甦る慶南の漁業者

【釜山】殆んど連續的に暴風に見舞はれた慶南近海は最近不思議にも鯖、あじ、鰯等の豐漁がつゞき魚價も昨年に比して三割乃至二割高の相場をもつて取引される景氣で漁業者側はホクホクものであるがさらに本年の滿洲國は頻發に於ける非常時景氣によつて盛漁季節の十月から來春五月頃までには昨年の鮮魚輸出四十萬圓の倍に達する見込みであつて多年支那全土の日貨排斥で慘憺たる苦痛をなめた水産業者の上に漸く回春の好景氣がめぐつて來たらしく過般の滿鮮間で決定の外鐵道運賃の協定が實現すれば更に金儲であると大きな期待がかけられ慶南當業者の神經は秋から冬への滿洲進出に集中されてゐる

補助費で氣を揉む漁組
應急策に聯合會で 資金十萬圓借入れ

【釜山】過般颱風のため一千二百餘に達する漁船を碎つた慶南の水産界では秋の盛漁季節を控へて復興補助費が確定しないので罹災地方の十三漁業組合は道當局へ向け罹災漁業者に對する救濟方について火の出るやうな交渉をつゞけてゐる、右について緊急善後策として暫定的に漁業組合聯合會が本府方面から資金十萬圓を借受け罹災漁組合へ一時融通することに決定した、本府へ陳情中の更生補助費三十一萬圓に比較して僅々三分の一弱に相當する十萬圓の融通であるがこれは補助が決定され次第返還する方針であつて事情やむを得ずとされてゐる

宇垣總督 忠北を視察

【清州】宇垣總督は、江原道の山林大會からの歸途農山漁村視察のため二十日午前九時原州をたち、南宮知事の案内で來道平昌、陰城、里坪面、觀林里を視察して堤川郡廳で官民に接見し管内狀況報告を受けて晝食を攝り午後二時發、茅山里、碌林池水利組合、丙泉驛を視察同六時二十五分水安堡着一泊、翌二十一日午前八時同溫泉發、仁山面、山内里を視察して十一時三十分頃槐山着後、官民接見、管内狀況報告に接して晝食零時十分發、瑞城に着後官民接見、管内狀況報告を受け一時五十分發平久里及び忠北の特産物として有名な椒井里炭酸水を視察して更に内秀里城里の指導部落を視察し同九時三十五分清州着市内、初等學校生徒並に官民の盛んな出迎裡に道廳着、知事室に少憩後、官民有力者と接見清州有志からの陳情を受け、會議室で道郡職員に對し約三十分に亘り（世界の狀勢と日本の立場、思想、經濟兩國難を説いて國民の歩むべき道と農山漁村へ精神作興と農村振興の大事業に向つて一層努力せんことを希望する等懇切な一場の訓示をなし、銀杏を背景に記念撮影後、直ちに、清州館に向ひ一泊、二十二日は朝九時、旅館を發つて市内の中學校を視察し同九時四十五分頃清州發、梧倉の砂防工事狀況を視察して十一時四十五分頃鎭川郡廳で官民に接見し管内狀況報告を受けて晝食を取り午後普校、小學校を視察後、一時三十分發、天安に向ひ[illegible]で解任した

清州の五大懸案陳情

【清州】山木清州邑長、立野、安東、李南求、鄭寅誠、閔泳殷、松木各道評議員等は清州邑民並に忠北道民を代表し、宇垣總督が再度巡視のため來清を機に、二十一日午後道廳で訓示が終つてから更めて總督に對し左の五大懸案を陳情

山遊びうれし　大邱郊外壽城水源池の栗山

京仁街道に嬰兒死體 犯人を嚴探

【永登浦】二十日午後五時頃京仁街道北面九老里入口堤下に、乳兒の死體が遺棄しあるを附近の住民が發見所轄永登浦署に屆出でたので同署司法係り金部長は樋口公醫を帶同現場に赴き檢視の上死體を二十一日大學病院佐藤博士執刀の下に解剖の結果死因は窒息と判り同署では犯人を嚴重搜査中

忠北の酒造高

【清州】忠北の七年度（七年九月一日から本年八月末まで）の朝鮮酒の醸造高を見るに、濁酒が七萬六千七百十四石、藥酒が四千五百七十三石、朝鮮燒酎が五十四石、計八萬七百七十三石でこれを六年度に比べると約二萬石、即ち四割の増加になつてをりその金額は實に七十八萬六千二百二十二圓に達してゐる。因に酒類醸造場は、濁酒六十八ヶ所、藥酒百五十六ヶ所、燒酎が二ヶ所である

益山の公金橫領 全州で公判

【全州】郡廳員の公金費消事件として世間の耳目を惹いた元益山郡廳財務係益山郡裡里邑本町一五八番地朴承佑(?)の文書僞造、詐欺、橫領事件の公判は二十日全州地方法院で開かれ檢事から一年六ヶ月の求刑があつたが、右は昨年から今年にかけて八十二名から徴收した戸別稅附加金、家屋稅附加金、自有物貸下所及び車輛稅四百八十圓餘を費消したもので、判決言渡しは來る二十七日

充實する大邱の醫專病院
新校舍落成に伴ひ 六科の獨立を實施

【大邱】大邱醫專の新築と共に現在醫專に使用してゐる分館がガラ空きになるので本館内の施療室を分館に移し同時に施療の充實を圖り今日まで内科と外科しかなかつたのを更に婦人科、耳鼻咽喉科小兒科、皮膚科、眼科、齒科の六科を獨立させ各科に醫師と看護婦を置き大いに内容を充實させることになつた

畜牛生飼の打合會

【清州】清州郡廳では、來る二十九日、三十兩日に亘り、郡廳會議室で各面の畜産技術員を招集し畜牛生飼一齊督勵打合會を開催

家屋倒壊 二名壓死 統營の椿事

【統營】十九日來襲の風雨のため統營郡山陽面彌南里朴守萬の家屋が倒壊し家族六名中長女福順(?)と二女福南(?)の二名が無惨にも壓死を遂げ其他四名は重傷を負つた

蔚山の産業會議

【蔚山】蔚山郡では二十日午前八時から郡廳會議室に管下各面面長勸業擔任書記、邑面技手を招集し産業指導奬勵に關する打合せ會を開催した

またもこの慘禍 ―城南川の氾濫―

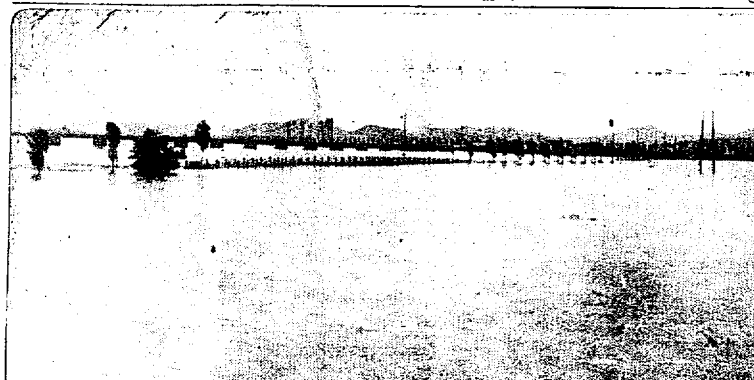

【蔚山】十九日夜から五日間の暴風雨襲來し廿日十時までの降雨量二百七十一粍に達しこれがため各河川はまたも増水氾濫し汽車、自動車等の交通機關は悉く杜絶し各方面に相當被害ある模様で目下調査中である（寫眞はまさに沒せんとする城南橋）

奇病豚疸が東萊で猖獗を極む
百十餘頭罹病し三割が斃死 ―豚の賣買を禁止―

【釜山】慶南泗川郡に發生して畜産界の注意を惹いた豚疸は釜山近郊の東萊郡に蔓延しきたり廿日現在すでに百十七頭に達し斃死三割の比率で猖獗を極めるので道畜産課では豚の賣買を禁止すると共に血清注射および豚舍の消毒に活動中である

浄き一票は 天下大將軍へ 大邱の選擧餘聞

【大邱】選擧餘聞＝空前の激戰といへばいはれた今回の大邱府議補缺選擧にこれはまたなんと棄權者の多いことよ、實に三割二分强といふ新記錄の棄權率を示した、これは勿論選擧熱でなかつたことがその主因をなすものではあるが開票の結果三十六票の無效投票の中（選擧）なから付記する人物な「し」といふ標の如き、これを畏書するものなきにしもあらずの感がある、振つてゐるのは宇垣一成、上杉謙信、天下大將軍、加藤清正等々が飛び出し謹嚴な多賀府尹や立會人を苦笑せしめたことである

藥屋の詐欺

【統營】統營吉野町李相孝(?)は昨七年十月頃來統、賣藥商賣業に從事中この程統營郡祀?面長坪里金敬道(?)が癩病の疑ひあるを聞き込み自分は約六ケ年間全南小鹿島癩病院で癩病治療に從事した經驗があると詐稱し全治四ヶ月間の治療費を百圓と定めその中四十圓を受取つた事を統營署員が探知二十日罰金五十圓の即決處分

鹽の賣上げ

【仁川】京城專賣局仁川出張所で八月中に販賣した鹽の數量は合計五百九十六萬二千三百四十六斤でその價格は六萬一千五百八十三圓に及んでゐるがこれを前年の同期に比較すると數量において二百二十九萬二千六百九十八斤價格が四千百六十三圓の減少である、これは天候の關係により朝鮮鹽の生産が著しくへつてゐるのと鹽の輸入も減少したためであるが一月以降の累計によると今年は五千四百十三萬七千百六十六斤この價格五十六萬五千二百二十九圓に達し前年より數量七百四十萬七千八百九十四斤、價格十八萬六千九百八十三圓増の好成績を示してゐる

踏切に慘死體 胴體は眞つ二つ 自殺か他殺か不明

【大邱】二十日午後八時過ぎ大邱署に一人の男が飛び込み、飛山洞踏切東方約百米の地點に三十歳位の男が列車に轢かれ胴體眞つ二つに頭部はバラバラに碎けてゐるとの奇怪な報せに同署では係官が西尾公醫と共に現場に急行檢視したが身元一切不明で面に引渡し目下身元調査中、多分同日午後七時十五分同所通過の列車に轢かれたものらしく自殺か他殺か皆目判らない

白衣は國を亡す
慶北を色服道に― 十一月から必ず實現さす 金知事の意氣込み

【大邱】金慶北知事が如何に眞劍に色服を奬勵してゐるかは色服知事の別名があることによつて充分にご熱心の程が窺はれるがなほこれが徹底を期するため來る十月から一ヶ月間を色服着用準備期間とし十一月一日から一齊にこれを着用することになりそれ〴〵各郡島宛通牒を發したがこれに就て金知事は語る

色服勵行は經濟、活動、衛生の三點から私が恒に唱へてゐるところであるが、吾が秋は自力更生運動勃興以來全鮮的に行はれつゝあることは欣快に堪へない、最近慶北の色服奬勵は相當的に進み地方では住民の八九割は色服を着用してゐるがなほ鐵道沿線都市方面に却つて成績不良のものがあるので今年も十月一日の始政記念日から一ヶ月間を色服着用準備期間とし道内一齊に色服奬勵の趣旨宣傳並共同購入等諸般の準備をなし十一月一日から道内一齊に色服を着用せしめ色服慶北の名を揚げたいものと考へてゐる

不成績な消防組員を整理
多數の組員が辭任 ―光州署の大英斷―

【光州】光州署では來月九日午前十時半から公設グラウンドで管内十三消防組の聯合演習を盛大に擧行するに決定し各面の消防組は當日を目標に操法の練習を開始、組員の訓練に努めてゐるが光州署ではこの際成績の悪い組員の大整理を斷行してゐる模様で瑞坊消防組では既に組頭以下全部辭任し二十一日には崔南斗氏外二十數名の組員が辭任屆を出した

内地出稼ぎはこの際禁物
視察から歸つた 忠南警察部長の話

【大田】古市忠南警察部長は二十日間の豫定で内地各府縣を視察し十九日夕歸任したが二十日往訪の記者に語る

今回の旅行は滿洲で殉職中死亡した父の建碑と三周忌祭典を兼ね各都市を視た譯だが何れの都市も旭日昇天の勢で發展してゐる、殊に東京の大震災後の復興は素晴しいもので、たゞ驚嘆するのみであつた、それから朝鮮では最初、地から巡査を募集してゐたが最近は志願者殺到の有様である、内地では朝鮮人巡査も採用してゐるが成績はよい相で更に朝鮮人の渡航者は現に釜山で嚴重取締つてゐるが内地農村で不況に惱され職を求めて都會に集る朝鮮人が多く大阪東京では職業紹介所に殺到し當局も手古摺つてゐる、次に社會の耳目を聳動しつゝある五・一五事件の飛沫を蒙つてか最近政黨の我儘が漸次薄らぎつゝあるので警察の事務も樂になつて來たといふ事を聞いた

神宮競技忠北代表

【清州】忠北體育協會では、過日の朝鮮神宮競技大會豫選の成績に基き、十月中旬に京城で開催される第九回朝鮮神宮競技大會に忠北代表として派遣すべき陸上競技及び庭球の選手を左の通り決定――二十日發表した弓術部は追つて發表の筈

▲陸上競技の部＝一〇〇米金興權（清州）中野弘（同）四〇〇米周元根（同）一萬米申東植（忠州）砲丸投李準圓（報恩）一五〇〇米田命植（清州）走巾跳權正（金同）走高跳權正奎（同）

▲庭球の部 韓一東、金永振、朴星熙、朴龍來、張在伯、金廷浩

慶北選手權大會 出場者決定

【大邱】第五回慶北選手權大會及び第九回朝鮮神宮競技北鮮西大會は來る十六日から始まる卓球大會を筆頭に十一月五日まで各種競技が行はれるが道社會係ではこれが選手募集中の所十三日の締切までに應募人員三五〇名の多數に上つた、出場競技別に見れば

▲陸上男子一二一、女子一一▲庭球男子五六、女子一八▲卓球男子四一、女子一八▲弓術二八▲女子排球三八▲女子籠球二三（計三五〇）

馬山高女の水泳選手 勝つて凱旋

【馬山】朝鮮神宮水上競技に派遣された馬山高女選手は大に力闘し自由型四百米平泳二百米孰れも優勝し十七日は二百米リレーで釜山チームに勝ち大會常勝の大カップを獲得して十八日午後一時二十分着列車で歸校した

長澤氏送別弓道

【清州】清州弓道愛好家一同は今般公州刑務所長に榮轉することになつた前清州刑務所長長澤英雄氏のため十七日午後一時から清州弓術場で送別弓道會を催したが、成績は左の通り

二十射木下滿氏（聯合會）十五點、長澤英雄氏十四點、伊藤只平氏（民間）十四點、梶取榮直氏（刑務所）十三點

釜山の音樂會

【釜山】釜山青年團聯合會では基金造成のため廿四日公會堂で門鐵管絃樂團一行を迎へ管絃樂大會を催す筈

あの街この街

【永登浦】金浦郡々農村振興實施に指導方法を協議すべく二十一日金浦郡長邸で打合會

◇

【咸興】三中井咸興支店では秋式野球チームを編成し午前七時から開店時刻まで府の假設球場で練習開始、なほ私設實習所設置も計畫

◇

【會寧】二十三日秋季皇靈祭の當日早朝から會寧小學校では商業學校々庭で大運動會

◇

【咸興】産業組合では二十二日評議員會を開催、販賣方法の選定その他七件を附議した

主婦の心得べき 家庭用品の選び方

家庭用品 撰定の良し惡しは家庭經濟に影響を及ぼすものではありません。外見のみに依つて品質の良否を決定する事は危險です。試用して得られるものは出來るだけ試用して後品質の良否を決定するのが最も安全な方法であります。然し家庭用品の中、消耗品を考へなければならない物品に就いての選定は遥かに難かしい問題となるのであります。例へば石炭を燃料として御撰定になるには如何なる方法に頼られますか、相當の日數の間、消費して始めて眞の良惡を知られるのではありませんか？ 然し此石炭の不經濟は燃料として消費し終れば止まるものであり、それ以外の損失は殆んど存在して居りません。然し電球は如何ですか？ 啻に明るさのみの問題ではありません。電球代の安價といふ丈の問題でもありません。電球は壽命が切れる迄、消費電氣量を支拂つて行かねばならないものですから、其品質の良惡の選定は普通用品より遥かに家庭經濟に影響を及ぼす事が多いのであります。明さと、強さと、壽命、消費電氣量の三點について考慮を要するものであります。

況んや 外見、價段の良惡のみで品物の良否を決定する事は實に危險であります。電球の壽命が終る迄に消費する電氣量の料金に就いて一考する必要があります。電球代の得を電氣代の損と比較すれば電球代の高低は問題にならぬ程些細なものである事が分ります。次に電球は壽命の長いものが有利なのではありません。全壽命の切れない中に、有效壽命が終るものが多いのであります。そして有效壽命の終つた電球は不經濟な電球であります。例へば電球の硝子面が稍黑くなつた場合は、明りとしての効力は電氣量に比して遥かに低落し、電球代が僅りに非常に安價であつても、電氣代で大損を生ずるものであります。電球代の節約を考へるよりも、電氣代の低減を考へる事が肝要な點であります。

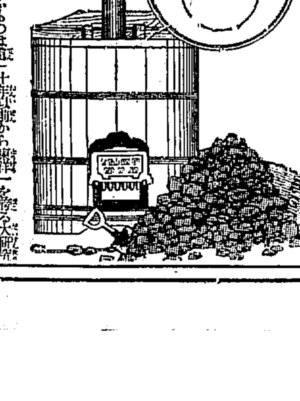

結局 電燈代といふものは電氣代と電球代との和が小さい程、經濟的であります。今、明るさが同一であり、有效壽命が何れも一五〇〇時間保つ甲乙二種の電球について電燈代の比較をしてみますと、（甲は六〇ワットであり、電球代が三十五錢、乙は六〇ワットと記述しながら、實際は六六ワットの電氣を食ふ電球とし、電球代が僅かに十錢とします。）何れがお得かよくお判りがつく事でせう

甲 $\frac{60 \times 1500 \times 18錢}{1000} + 35錢 = 16圓55錢$

乙 $\frac{66 \times 1500 \times 18錢}{1000} + 10錢 = 17圓92錢$

甲電球の方が遥かに經濟な事が出來ます。然らば次に甲電球を選擇する方法は如何といふ問題になります。一般の方は先づ其電球のマークに御注意するのが肝要であります。例へば（マツダ）の押捺してある電球はマツダランプと稱する當代一の電球であります。マツダランプは東京電氣株式會社が約四十年以前から電球一途を辿る大研究所に於て、多數の博士、學士により苦心研究して製造完成した電球であるからであります。そして（マツダ）は其品質を確信を以つて保證してある印であります。然し實際にマツダランプの眞價を御試驗なさるとお思ひの方は御便宜の爲め、有名販賣店に イルミノアムメーター と稱する電球比較試驗器を備へ付けてありますから、他製電球とマツダランプの明るさ、光の色、電氣消費に就いて、御試驗の上、お求めになれば更に御得心の行く事と存じます。

朝鮮土産に？…白頭山特産ツルナエクに限る

大衆教育 學生大募集 滿洲人科 日本人科
大連自動車株式會社
指定 大連自動車運轉手養成所
大連市山縣通二十二番地

病室完備
京城府北米倉町九三
耳鼻咽喉科
醫學博士 上田伴八
電話本局（長）二六三四番

資生堂クリーム白粉
早化粧には……
チューブから一つけで 自然の美しさに上ります
（三〇セン 大五〇セン）

月やく 專門の良藥

お困りの方に身體に少しも害なく安全によく効く良藥ありいろ〱お迷ひなく この手當の方法は最も古い經驗と信用を生命とする權威へぜひ早い中に近い方は來談遠方は手紙で御相談下さい委しい藥の説明書を無代で進呈
大和國生駒町保存館 辻野みさゑ 電話二〇〇番三〇〇

われらの地球は將來どうなるか

月から見た地球は如何？

われ〳〵の住んでゐる此の地球は、一體どんな構造をもつてゐるのだらうか？現代科學の語るところを聞いて見よう

地球の形と大きさ

地球が球形であることは、誰でも知つてゐる事實であるが、この形や直徑を測るには種々の方法がある。その中、最も簡單でしかも[illegible]良の方法は、緯度一度の長さを測るのである

その要領は、同一子午線上に適當に二點を採び、先づこの二點間の距離を天文學的角度、即ち緯度の差を測り、次に測地學的に長さの單位で正確に測つた結果、この二つから割り出すのである。此の方法によると、地球は一つの[illegible]圓體でその大きさは赤道半徑三九六三[illegible]、極半徑[illegible]北極と南極との間の半徑[illegible]三九九九、九九哩といふのである

地球の內部

地球の內部は一體どうなつてゐるか？今日地球內部の主物質に就いて知られてゐることは、大部分天文學的方法で割り出されたものである

それによると、地球平均密度が五、五一あるのに對して、地殼の平均密度は二、七一しかない事からして、內部は高密度であること、固體であつて鋼鐵よりも剛體に近いことそして極めて高溫であること等々が考へられてゐる。なほ隕石中に金屬類が存在することから見れば、地球の中心核は鐵又は鐵とニッケルの合金だらうと思はれてゐる

地殼を掘り下げて行くと、百呎につき攝氏一度の割で溫度が增加する。この割合は果してどの程度の深さまであてはまるか判らぬがとも角地球內部は極めて高溫であると想像される

地球の年齡

地球が生成されてから一體何年位經つたのだらう？この問題は多くの人々の興味を惹き昔からいろ〳〵と想像されてゐる事柄である

地球の年齡を知るに最も有力な方法は、放射能物質の研究である。現代科學の敎へるところによると、ウラニウムが徐々に崩壞して出來る鉛は原子量二〇六であり、トリウムから生成される鉛は二〇八である。これらは注意深く分析すると原子量二〇七の鉛とに區別することが出來るのである

これらの變化具合が判つてゐるから、地殼の岩石中にある鉛を取出して見れば、それによつて地球の年齡が判る

それによると約十[illegible]億年といふことになつてゐる[illegible]りも古いはづである

又地球の年齡はウラニウムと鉛の相對的存在量からも割り出せるが、この方法によると約五十億年になる。しかしこれは最大限度であるから、先づ地球の年齡は三十億年——四十億年位のものであらう

地球の將來

地球の將來は一體どうなるか？現代の天文學の敎へるところによると、將來地球が他の遊星と衝突するとか、太陽面に落ち込むとか或は又、太陽系より逃げ出すやうなことは無いと見てよい。それ故地球の將來がどうなるかといふことは、結局太陽がどうなるかによつてきまる

地球は過去數億年間、現在と殆んど變らない[illegible]量の熱と光を太陽から得てゐたが、その太陽も年々輻射に[illegible]數十兆年になり、現在では次第に勢力が衰へつゝある。そして今から十兆年後には太陽の質量と輻射が減少するため、地球上の溫度は今よりも攝氏三十度低くなるさうである。しかしその溫度では、生物殊に人類は生存し得ないとは斷言出來ない。この長年月間に太陽が他の恒星と衝突するやうなことがあると、事情は一變するが、衝突のやうな現象は、百億の星の中で平均十億年に一回位しか起らないので、先づ先づこんな心配は無用だといふことになる

外の天體から

他の星から觀測して、地球上の人類の存在がわかるか？

地球外の天體に居る觀測者が、地球を觀測した場合、果して地球上に人間の住んでゐる證據を見出すことが出來るだらうか？地球に最も近い月から見たら東部アメリカの大森林が徐々になくなることや、パナマのガーツン湖の形成等には注意しやう。また大都市は夜間側の輝く點として、或は夜間燈だらけの部分として見えるに違ひない。しかしこれらが果して自然現象と區別がつくかどうか、智的工夫の跡が認められるかどうかは疑問である

月にして然り、況んや月よりズット遠方にある金星から見るのだつたら、現在人類の使用してゐる位の機械では、どんなに觀測しても人間の住んでゐる形跡は認められないだらう

英國のホップが「みんな米國行き」

【ロンドン發聯合】九月十一日[illegible]米國[illegible]主義者の牙城として知られる米國メーン州も禁酒法修正第十八條撤廢[illegible]を一般投票に問ひ撤廢贊成者の壓倒的勝利となつた。これで撤廢贊成州計卅六、もう後六州さへ禁酒法撤廢に贊成すればメリケンの酒徒も心おきなく醉へるといふもの、とまれ此年春[illegible]三・二パーセントの酒精含有ビールが飲める樣になつてから米國から英國に對するホップと麥芽の需要は益し物凄い程のものがある。英國の商人は大[illegible]ながら英大國の市場を見捨てるわけには行かずさりとて此の機會に米國の市場を確保しておかなければ他國にとられる怖れがあると贅澤なヂレンマに此の所果た[illegible]惱み續けてゐるとは。元來禁酒法施行中と雖もスピーク・イージーのムーンシャインを呷り天下滔々として泥醉に向はねば承知出來ないといふメリケン・ボーイスだ三・二パーセントと雖もとあつて輸入する瓶も樽も忽ちにして空になる。かくては果てじと米國內釀造業者が腕によりかけての製造に麥芽もホップも幾何買入れても足りない有樣・しかも數年間の禁酒法にホップ畑は荒し果てずとも大抵は[illegible]になつてしまつて急の用には間に合はず是非とも外國から輸入しなければならぬ。所で英國だがこれも先頃のビール稅撤止以來斷然三割方ビールの需要が增えたといふのだからホップは双方から引張り凧だ。そこでホップの値段も[illegible]然上放れの形勢にあるのだが生憎ホップ市場組合にも手持品は一ポンドもないといふ有樣だ。そこで苦情は英國釀造者側から出る。ミッチエル・アンド・バトラース商會重役會長サー・ウイリアム・ウオーターズ・バトラー氏は同社定期總會に於て「英國政府が國內ホップ市價維持の爲に外國産ホップに輸入稅を課すは不當である。その爲に國內ビール釀造者は自國産ホップは米國に買はれてしまつて自ら飲まんとする時は高價な輸入稅に當面しなければならない」

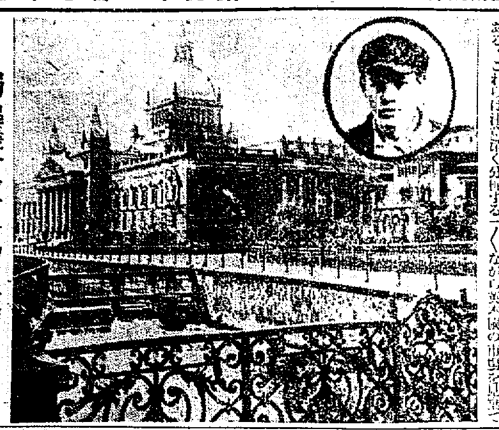

獨逸議會放火犯人公判

世界の視聽を集めた、今年二月の獨逸議會炎上を惹起した、放火犯人ヴァン・デル・リユーベの公判は九月廿一日からライプチヒで開かれた（寫眞は燒失した獨逸議會と犯人リユーベ）

怪火續出不安の京城
遂に警告は發せらる
工場、倉庫、市場等に消防署長から 防火と警備とを嚴命す

京城に妖火頻出！などゝいふ風評が遂に生れるほど、この頃は怪火がつゞく、また火事期節たる冬に入らないまへから最近は龍山に二夜に三件も火災あり、不安みなぎる折から新井京城消防署長は、二十二日府内外の工場、倉庫、市場その他多數の從業員を有する方面に對し、大要左のごとき警告を發した

仕事を了へたあとは雜然のまゝ放つておかず、ちやんと整理して歸らねばならぬ主人のものでも自分のもの、國家のものと思つて火災にかゝらぬやう注意しなければならぬ、どんな小さな失火でも大火にならぬやうすぐに消防署に知らせよ

十數萬圓詐取
利權をめぐつて暗躍した 二人近く送局さる

府内鐘路署高等係で活動中の利權にからまる横領事件は容疑者として引致せる府内仁寺洞二二既報の白某、宋某の二人を同署で取調べを進めてゐるが、取調べの進むに連れて

意外な方面 にも波及し刑事數名は引續き探査活動を續け、すでに関が最近巨額を投じて新築せる仁寺洞の住宅及び妾宅の家宅捜査を行ひ、東一銀行、韓城銀行等の預金通帳及び家計簿帳簿、被害者と往復せる文書等多數の證據品を押收して引揚げた、関は元京城有數の有力者であつたが、近來は打ち續く不況に思はしくなくなり、たまたまブローカー白某と知友の間柄である處から前に自分が

勢力を張 つてゐた京畿道方面の高官に なじみがあるのを幸ひに白某を中にして共謀の上自分の遠縁關係にある府内某銀行頭取をはじめその他朝鮮財界の大物や、有力者及び地方の有力者等に巧に取り入り、白を通じて、金鑛事業、私設鐵道地帶を中心に當局との間を関が盡力する事を種に

多數の利權 に關聯して横領したらしく、總額したものだけでも既に十數萬圓に上つてゐる同署捜査主任は廿日來一週間に亘り光化門通り某○○二大官邸では事件の内容を絶對に極秘に附して、愼重に取調べを進めてゐる事實調査を遂げ引揚げた、當局では関、白の兩名は、この利權事件に出頭して、二三の人々について

横領詐取せ る金額を使用して廣大な住宅を新築したり更に銀行に預金し妾宅を構へる等豪勢に暮してゐたもので、殆んど連日料亭で豪遊し、利權を漁つて暗躍もしてゐたらしく、今後事件の進展と共に更に意外の方面に及ぶらしいが同署では近く関、白の兩人を檢事局に送る模樣である

陸軍側の被告全部 既決囚と確定
今月中に一般受刑者として 一應豊多摩刑務所に移さる

【東京電話】五・一五事件陸軍側被告後藤映範ら十一名の元士官候補生は判決を受けた翌日上告權を放棄して禁錮四年刑に服する旨を軍法會議に屆け出たがさきに論告求刑をなした

匂坂檢察官 が判決をそのまゝ承認するかどうかは事件が重大であるため各方面から重大視されてゐた、然るに匂坂檢察官は上告權を放棄し上告期間たる二十二日午後十二時までに上告手續きをとらなかつたゝめに、十一名の元候補生に對する判決はこゝに確定し

既決囚とし ての取扱ひをなされることになつたがこれに對し匂坂檢察官は上告權放棄の理由として「本件判決は直ちに社會的に重大なる影響を及ぼすものであるから何時までも解決しないのは面白くない」との意向を洩らした、かくて今月末には

一般受刑者 として豊多摩刑務所に一應移されるはずである

水害義捐金

朝鮮風水害罹災者救恤義捐金（第五報）朝鮮社會事業協會取扱の九月二十二日迄の分は左の如くである

▲二三四五八朝鮮總督府地方課▲一三四二〇地質調査所▲七一四八〇土木課▲一五四二八濟生院▲七一四一三會計課▲二〇四七二林野調査委員會▲二二四二〇京城法專▲八〇四〇〇西大門刑務所▲七四七〇金泉支廳▲四二四八七釜山地方法院▲八四八五農事試驗場西鮮支場▲一〇四〇〇錦島郡佐竹村長▲日計三八七四九三▲累計二一八〇四九〇

有力なる匪團と交戰し
山本隊長ら四名戰死
開魯警備隊大いに奮鬪す

【奉天二十二日發電通】開魯警備隊山本少尉指揮の○○名は匪賊討伐のため二十日午前六時開魯西方札蘭營子附近で百三十名程の匪團を發見、攻擊したが敵は頑強に抵抗交戰二時間にしてこれを擊退した、この戰鬪で○隊長山本少尉、鶴田上等兵、金子、鈴木兩一等兵の四名戰死し森下、松永、大崎、野田、飯島、井上の六名の一等兵は負傷した、急報により開魯警備隊は松山特務曹長指揮の○○名を急派應援せしめた

合流匪は跳梁す
西安縣城襲擊の流言しきり

【奉天聯合】毛團、宋團、紅軍らの合流匪は、漸次奉天省境に近接し來るもの、如く伊通縣警察隊は二十日午後これら匪團と激戰を交へ在營城子警察隊は

これが增援 のため該方面に急行した、また黑魚溝（東豐北方四〇キロ）に平心匪約百五十名、二道岡子（黑魚溝東南二〇キロ）に東西全、天虎等の合流匪侵入せるもの、如く、西安縣城襲擊の揭言しきりに行はれ、これがため春見警備司令官は先づ

縣城を確保 し、これら賊を徹底的に剿滅するため通化縣の歩兵約二連をして西安縣城に增加配置し同騎兵二連を沙河鎭方面に前進、賊情偵察に努力しつゝある

陸聯森田氏に 自決勸告
學聯から

【東京電話】日本學生陸上競技聯盟は全日本陸上競技聯盟常務理事森田俊彦氏が學聯代表として事業準備にある

草人がかたる トーキー！新劇
面白いくさぐさの話

明石潮一黨は廿二日朝中國から入城したが、上山草人は日本映畫界に新劇の將來についてかう語つた

『現在日本のトーキーの製作は、ひとり松竹キネマのみならず、日活、新興とゝもに本腰を入れ出した、これはトーキーによる作品が大都會で非常な好成績を示してゐるからでやがてそれは漸次小都會にまで擴まることの前提である、トーキー上映については現下の映畫常設館の狀態から推して未だこれが全國に及ぶは何遠き將來のことだと一般にいはれて居るが、これは製作會社相互の競爭激化によつてその時期を早めるものとみてさしつかへない、最近の新劇方面が非常なさびれをみせてゐるのは殆んど廿年前、私や小山内君などがこの運動に從つてゐた當時、新劇はたんに藝術のみならず、一つの啓蒙運動を意味して居たが、その後、新劇運動にあたる人々が左翼にあらずんば新劇にあらずとの立場から、この方面に全力を傾注した結果、遂に現在の如き不振狀態になつた主つたもので、このときに乘じて所謂新派が一大飛躍を試みにものゝ、それとても新派のもつ使命のなかに何ら古い技巧があり我が改良すべき餘地があらう』

學生聯盟を 誹謗しその全國的統一事業を阻害したとの理由から去る二十日郵便で森田氏に自決勸告を突付け同時に陸聯に對しても釋明を求める質問狀を送りオリムピック準備八年計畫の第一年計畫を終らんとする陸上界に一大波紋を投じた、元來が兄弟の間にあるべき

陸聯と學聯 とが表面衝突にいたつた經緯は去る八月廿六日開かれた學聯定期役員總會の席上昨秋フインランド陸上選手と共に京城に出張した森田氏が學生陸聯を誹謗し學生聯盟の朝鮮學聯創立を阻害した

事實を暴露 したことに端を發したもので學聯では去る十五日役員會を開き森田氏の今回の行動は陸上競技界を攪亂しスポーツの精神を冒瀆するものなりとして斷然自決の決議をなすに至つたものである

不穩なことは せずにすむ
竹内氏語る

右に就き森田氏とは友人である朝鮮體育協會主任幹事竹内一氏は語る

昨秋フインランド選手と内地選手が來征した頃から朝鮮にも學生陸上聯盟の設立の議が持ち上つてゐた頃であつたのですが朝鮮には大學高等專門學校體育聯盟があるので當事者は森田君に會つて話を聞いて際、一寸としたことに口をすべらせたことではないかと思ふが何も不穩當なことをせないでも濟むと思ふ

現代日本に活躍する 中心人物は誰？

雜誌「現代」十月號別册附錄を見よ！現代日本に活躍する諸國體とその中心人物、社會の表裏時代の動向が一目瞭然！實に類例を見ざる萬人讃仰の大附錄と評判

大毎支局長 尾島氏葬儀

故大毎京城支局長尾島靜雄氏葬儀は廿一日午後四時から京城旭町二丁目護國寺で行はれ五時盛會裡に終へた

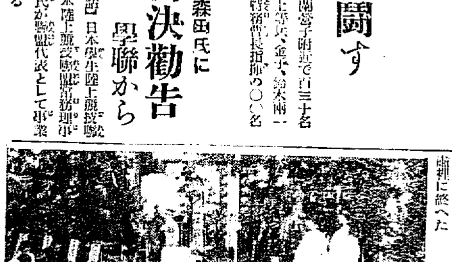

軍國の秋酣に
學生大演習行はる

京城の十四校から 六千の學生參加
卅日汝矣島を中心に決行
歩兵兩聯隊及び野砲隊からも加はる

この非常時にふさはしく、來る卅日全京城の學生聯合演習が、汝矣島飛行場を中心にして決行されることになつた

統監には 渡邊學務局長がなりその幕僚に總務部長を高田中佐、指導部長を吉澤大佐、觀閲部長を寺田中佐が擔當し東西兩軍に分れ、午前十時行動を開始するが兩軍の編成は左の如くである

兩軍の編成

東軍は支隊長山崎大尉のもとに城大豫科、京醫、京商、京師、醫專、商專、經營、藝專の八校約三千を二ケ大隊（大隊長佐々木、橋本兩少尉 九ケ中隊に編成）西軍は支隊長與大尉のもとに京工、高商、龍中、法專、京中、普商、京工の七校約三千の同じく二ケ大隊（大隊長丁原少尉坂下中尉 九ケ中隊に編成）

この學生約人數は十四校約六千名に上るこの外に步兵第七十八、七十九の兩聯隊から機關銃各一ケ小隊、野砲二十六聯隊からも兩軍に一ケ小隊づゝ加はる、その上兩步兵聯隊から下士官若干名も加はつて實戰そのまゝに行はれる、兩軍は先づ斥候、尖兵の小衝突にはじまり、汝矣島飛行場南端中央邊にて主力の午前十一時頃激戰となり

大衝突を 演じて演習を終る終了後午後一時から山崎支隊長指揮官となり飛行場の東端に南北に整列學務局長の閲兵を受け、分列式を行ひ講評を受けた上、午後三時頃終る筈、なほ南軍想定大要は

東軍

一、友軍飛行隊の容匪島に利用するため速かに汝矣島既設飛行場（第三國所有）を接收且つ掩護すべき任務を有する軍事支隊は三十日午前九時その先頭をもつて漢江人道橋北端に達す

二、同時までに支隊長の知得せる狀況左の如し

イ、敵、帽に白帶を附す）は昨二十九日夜來仁川附近に上陸中にしてその先遣隊らしき約一大隊の步兵部隊は午前八時その先頭をもつて梧柳洞驛附近を通過した

ロ、麻浦および西江附近漢江水上には舟艇を見ず

西軍

一、友軍飛行隊の容匪島に利用するため速かに既設汝矣島飛行場（第三國所有）を接收且つ掩護すべき任務を有する西軍先遣支隊（昨夕仁川に上陸）は三十日午前九時その先頭をもつて京仁街道上九老二里（標高一〇、四六附近（永登浦西南二キロ）に達す

二、同時までに支隊長の知得せる狀況左の如し

イ、約一師團の敵は京元街道を前進中にしてその先遣隊らしき約一大隊の步兵部隊は午前八時その先頭をもつて南大門を通過せり

ロ、漢江には利用すべき舟艇を認めず

浩一路書作展　評判の第一人者近藤浩一路伯の個展は廿日二十日第一日目の盛況を開けた！陳列された力作數十點は何れも會場につめかけた同好者の注意と關心をひきすこぶる盛大に第一日を終へた！尚けふは午前十時から一般の參觀を希望してゐる

朝鮮での兵隊檢査
三月中に屆出よ
檢査は五、六月に施行される 關係各省で決定す

【東京電話】最近海外に移住する同胞壯丁の徵兵身體檢査は關係各省で近く正式に決定し左の如く公布する豫定である

一、外地の受檢希望者は每年三月廿一日（從前は十一月末）迄に左の系統で屆け出づること

▲朝鮮―各地府尹郡守島司

▲滿洲―縣長、郡守、市尹

▲關東州―民政署長、領事館

▲地方檢察署長

二、四月以降の屆出は受檢希望者の本籍地の徵兵檢査の一ケ月前に屆出を要し且つ特別なる手續を必要とするを以てなるべく三月末日迄に屆ひ出づるを原則とす、又官廳の都合で許可されぬこともある

三、外地の檢査は五月中旬から六月一杯に行ひ必要の事項は四月下旬に明示すること

書畫廉賣展
諸名士筆蹟及び諸大家作品 二百餘點を出陳―即賣展觀
廿四日から四日間（午前九時―午後六時） 來靑閣で（入場無料）主催李英介氏

内地に出る金 月二百萬圓
でも昨年よりは減る

朝鮮と内地との間に、月どの位の郵便爲替が取組まれるか、八月中に全鮮各郵便局所で取扱つた内地宛郵便爲替の振出金額は四百二十三萬二百九十六圓であるが内地から朝鮮に宛てた金額は二百二十六萬卅五四、差引二百二萬九千六百六十一四は朝鮮から内地に流出した譯である、昨年八月中のにくらべると内地から朝鮮に宛てた振出金額は約二割を增加してゐるが朝鮮から内地宛の振出金額は六割も減じてゐる

競馬
大穴も出た 第一日

秋の競馬第一日の二十二日午前十時から東大門外競馬場で行はれた平日にも拘らず三千からの入りであつた、午後に入つてからは二百圓の番狂はせなど出て人氣を呼んでゐたその結果は次の通りである

◇第三競馬中木倶抽籤馬競走　九頭立距離千八百米突1ヨロズ二分二秒五分一（竹山）2イワノカワ差頭（有吉 3コハナ差二馬身半（橋間）拂戾金一番十九四五十錢、二着廿二圓五十錢、三着廿二圓五十錢

◇第三競馬乙木倶抽籤馬競走　九頭立距離千八百米突1タケヤマ二分二秒五分四（奥村）2ヒヨシ差二馬身（瀨川）3タイフウ差半馬身（有任）拂戾金一着廿一圓五十錢、二着卅四、三着廿三圓

◇第四競馬古呼馬競走　九頭立距離千八百米突1ショウカク二分二秒五分四（瀨川）2イチキタ差一馬身（竹田）3ケームハ差半馬身（有任）拂戾金一着卅七四、複式二百圓、二着六十四五十錢、三着卅七圓

◇第五競馬抽籤新馬競走　六頭立距離千八百米突1マツチエム二分七秒（有任）2ヒゴ差四馬身

◇第六競馬……（瀨川）拂戾金一着廿四五十錢、二着五十二圓五十錢

◇第六競馬甲抽籤馬競走　九頭立距離二千米突1クモヒビキ二分十七秒五分三（熊田）2ダイイチミドリ差一馬身半（河西）3フク差半馬身（奥村）拂戾金一着二十五圓五十錢、二着十二圓五十錢、三着六圓

◇第六競馬乙抽籤馬競走　九頭立距離二千米突1イセ二分十七秒（奥村）2タイホウ差一馬身半（有任）3サーナレ差五馬身、（有吉）拂戾金一着十九四、二着十九圓五十錢

◇第七競馬抽籤新馬競走　五頭立距離二千米突1ケンシユン二分二〇秒五分二（瀨川）2サイドキング差一馬身半（有任）4ホソヤマ大差（大久保）拂戾金一着十八四五十錢、二着十八四

◇第八競馬抽籤新馬競走　五頭立距離二千米突1グレート二分十七秒五分二（瀨川）2ボートモンジー差二馬身（有任）3フクリユウ差一馬身半（有吉）拂戾金一着四五十錢

◇第十競馬古呼馬競走　五頭立距離二千米突1スピイレツター二分十三秒（有任）2シユンコウ差一馬身（瀨川）3ヒユウガ差四馬身（竹田）拂戾金一着二十三圓五十錢、二着二十四圓

◇第十競馬ナ……四百米突1ラクトゲン三分一秒五分一（瀨西）2キンコウワン差一馬身（有任）3ショウワ差四馬身半（熊田）拂戾金一着二十八四、二着二十五圓

遞信再勝す

朝鮮軟式庭球聯盟主催の秋季リーグ戰遞信對遞信第二回戰は二十二日午後四時半から殖銀コートで行はれたが遞信再勝した

遞信		鐵道
（佐森）昌木	四―三	（芦山）成川
（古野）村屋	〇―四	（李全）鳳館
（張渡）元源	四―一	（張孫）鶴崗
（黃鄭）河土	四―〇	（鈴濱）木田
（秋山）口山	二―四	（小神）館山
第二ラウンド		
（佐森）昌木	二―四	（李李）鳳館
（張渡）元源	一―四	（朴神）館山
（黃鄭）河土	二―四	（李李）鳳館

長い手

京城府外高陽郡漢芝面新堂里正田キクさん方の隙ひ締宿金某外名三郎は廿二日午後キクさんの留守を見計ひたんすのなかにしまはれて居た現金七十八圓をぬすみとり逃走、東大門署で目下搜査中

持ち逃げ

京城鐘路三丁目布商崔相信方雇人朴鎭求（一六）は廿二日午前十時頃主人から稅金納入の依賴をうけ百卅餘圓をとり府廳に行くと稱して出たまゝ夕刻にいたつても歸宅せず、主人は拐帶逃走したものとして鐘路署に屆け出た

看護 希望者は本人直接來談ありたし 花町二丁目 高崎病院 電話本局二七三六番

女務 募集 高等女學校卒業程度 年齡廿五歲位迄 京城府大和町 南山下 一丁目二 中央ビル內 京城不動產株式會社

貸家 二階建 二四四 日當良好 衛生設備完備 府廳西方 一四三〇 朝日町二 電話光化門

京日案內 廣告料金は一行一回五十錢 四十五字 一行一回に限り 特に割引 …

ラヂオ 電氣材料一式卸 朝日町 東洋工業商會代理 地方特約店募集 京城府本町四丁目六九 河浪商會 電話本局二二三八 振替京城一六二八三

專賣特許 金牌受領 淋病根治療法 世界的大發明 醫學博士推奬 リード 東京富堂支部 京城本町五ノ五二

書道研究會員募集 書道雜誌 朝日書道會 會長 小野鷲堂先生 創立 小野成鷲先生
雜誌書道研究誌上には每月楷、行、草假名、各體二枚づゝの手本を掲載し、更に初學者の爲に十ケ月終了の初學講座手本不撓書假名二體の手本が附せられてある。而して數氏の現代大家の有益なる書道論說と相俟つて本會入會の目的たる書道上達の完全を期してゐる。
會費低廉 一部 四十五錢（送料不要） 三ケ月 壹圓參拾錢 六ケ月 貳圓五拾錢 一ケ年 四圓九拾錢
入會好期・規則進呈 現代大家の肉筆揮毫品を漏れなく配布す、但し會費三ケ月分以上前納の事
東京市神田區猿樂町二ノ十五 社團法人 發行所 斯華會 振替東京三〇四五 電話神田三〇二〇

求資 元山方面に於て溫泉業の必要あり武十萬圓程度の出資者を求む。御希望の方は京日山支局へ御照會ありたし

恩給 利息月一分四厘以下 取引簡易 大和町二丁目 京城府黃金町 九丸一三七 商店

賣地 古市町一丁目京城公會堂より百數十坪を二十數ケ所に分割、交通便利、安價、賣却 電話本局八四四五番

空間 四疊半、六疊、交通至便、本町通り 大和町へ上る 和洋住宅地內 旭陽館

古本 高價買入れます 京城本町二丁目 電本局一九五番 群書堂書店

ラヂオ 御相談は京城ラヂオ商會 電本局四一四六番

牛乳 の御用は 愛知產業直營 岡谷牛乳 電話本局三四〇六番

恩給 京城府古市町 利子低率 手數料不要 總督府前 西村商會 電本局二二六三

恩給 有利に御相談に應じます 京城府古市町三五 三澤商會

毛糸 各種人絹綿布 品質優良 京城本町四丁目 柴田毛糸店

特別案內

外務社員採用 月給保證 日本動產火災 平壤出張所

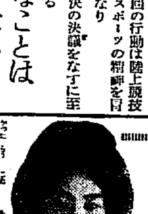

淚で語る―
小唄の市丸
運命哀史

勝太郎の聲に、萬感にむせび泣く千島の悲しさがあるとすれば、同じ小唄の市丸には、深山の奥の人無き里に雲の彼方に郷愁を追うて泣く山鳥の淋しさがある。勝太郎に反して市丸には悲しき山の祕められたる過去があるからであらうか？ともあれ、彼女の淚の過去を知る程のファンは、又彼女が歌ふ獨特の節なし淚なしには聞けぬであらう程幾多の曲折を經て來た市丸である。

ハンケチを濡らしながら、ともすれば、と絕え勝ちな弱い聲で數奇の半生を語り明した市丸は、長田幹彥氏に、之を公表することを涙ながらに承知したのであつた。雜誌『富士』九月號で勝太郎の半生を描いた長田幹彥氏は、勇躍再び『富士』十月號に彼女の祕められたる淚のロマンスを發表した。何せ、美貌で有名な彼女であるだけに、ファンはヤンヤの喜びで我が事の樣に引張り合つて、彼女の祕話を讀まうとしてゐるとか言ふが、それも無理からぬことで、小唄の市丸を知る程の者は、又彼女の悲しい戀の過去を知ることがファンとしての條件でもあるらしい。未だ『富士』十月號を御覽にならぬ方は、今すぐお求めになることをお勸めする。

蠅取粉 イマヅ 專賣特許 蟲退治に

蠅、南京虫、蚤、虱、油虫 退治に効力絕大
◆衛生大掃除には、是非充分に撒布せられよ！
各藥店に有 三十五錢 一円十五錢 二円四十五錢
大阪市西區南堀江通 本舖 今北化學研究所

ラヂオ

JODK けふの番組

第一放送

自午前十一時五〇分（東）至午後六時〇分 東京六大學野球聯盟リーグ戰—明治神宮外苑野球場より中繼—明治 法政—帝大

正午（京） 時報、今日のプログラム發表 氣象通報

午後〇時〇分（京） 彼岸會法要 百萬遍知恩寺より中繼 大導師大僧正 林彦明 式衆 一山大衆 百萬遍念珠講中（大念珠繰り）三百名

一、四奉請 二、開經偈 三、四誓偈 四、一切精靈文 五、十念 六、宣疏 七、照益文 八、念佛一會 九、總回向文 十、十念 十一、下陣十念

同〇時三〇分 ニュース

自同〇時五〇分 至同六時〇分 野球試合實況（第一放送に同じ）東京六大學野球聯盟リーグ戰—宮城グラウンドより中繼—

同六時〇分 宗教講話 彼岸に就て 博文寺 鈴木天山

同六時二五分（東） 講演 海外發展と拓殖教育 文部政務次官 東郷實

同七時〇分 ニュース、天氣豫報

子供の夕

同七時三〇分（名） 童話劇 お池のかへる 名古屋コスモス童話劇團 指揮 丹羽米三

同七時五〇分（東） うたと物眞似 一、うた（イ）滿洲國々歌（ロ）滿洲國萬年歌 玉珍（十一歳） 玉瑛（十一歳） 二、眞似 胡弓 何肇啓 笛 許子華 王金貴 解說 岸本龍雄

同八時一五分 獨唱 本多信子 ピアノ伴奏 ダン道子 一、雨ふり雲 濱田廣介作詞、ダン道子作曲 二、印度の王樣 林柳波作詞、ダン道子作曲 三、夢 玉井百合子作詞、シューベルト作曲、ダン道子編曲 四、笑ひ聲 水谷まさる作詞、ダン道子作曲

同八時三〇分（大） 童話劇 狸の月見 武作 寶塚コドモ・アテネ

同九時〇分（大） 箏曲 一、嵯峨の秋 箏替手 菊平 箏本手 菊群 琴盤 菊平 二、羽衣 同 菊文字 箏之 菊平 琴盤 菊夫 根洋

同九時三〇分（東） ニュース、氣象通報、翌日のプログラム發表

第二放送

午後六、〇〇 童話 尹石重

あすのきゝもの 九月二十四日（日）

午後六時〇分 物語 南 敦夫
同六時二五分 講演 外國の競馬
同七時三〇分 長唄 鈴木 竹 外
（二）神田祭 吉住小七郎 外
同八時一〇分 ラヂオ風景
同六、二五 ラヂオ學校（三） 柳 長星
同七、三〇 ピアノ獨奏 ストデニー
同八、〇〇 歌曲と歌詞 金 北 朋
同八、三〇 漫談 林 寅 成
同九、〇〇 オスカー鍵盤唱團 晋 學 珍

今夜は子供の夕

童話劇 狸のお月見 午後八時三〇分（大阪）

寶塚コドモ・アテネ

花子、狸（子狸三四）、兎（子兎三匹）、それに月の女神が登場する童話劇。いゝ月にうかれた狸がおうちへかへると、子狸が三匹でお土産をせがむ。おもちゃの兵隊さんやだるまさん、母親狸は皿廻しなどをしてみせる。するとそこへ誰か來るやうな氣配がする

お月さんいくつ　十三七つ　まだ年や若いな　振り袖きせて　高島田結ふて　西の京へ上らせう

その聲を聞いて花子だとわかると狸は花子に化けて・狸『花子ちゃん今晩は』花子『ア、びつくりした、あなただアれ』狸『あたし花子よ』花子『あらッ私が花子よ』狸は花子の口眞似ばかりして、花子をいぢめてゐるが尻尾を見つけられてしまふ。花子『私兎ちゃんの所へお月見に行くの』狸『一ちゃア私もつれて行つて下さいな』

たーぬき狸、まめだの狸　一升德利下げてどこへ行きやる（合唱）兎ちゃんのとこへ

兎『ヤア狸のポンチャン、お揃ひでやつて來たのね』狸『エ、今途中で花子さんにお目にかゝつて連れて來て戴いたのです』花子『兎ちゃん、嘘よ、今こゝへ來ようとすると、あそこの籔つぱで私に化けて散々いぢめたのよ』兎『さうぢや仲間に入れてやらないから』狸『ごめん、ごめん、そんなことをいはないで入れて下さい』兎『お月見だんごをつくるんだからポンチャンも一緒にはやしておくれよ』

それつけペッタン　お月見だんご　十五夜お月樣お待ち兼ね　調子を揃へてそれつけペッタン　ペッタンペッタンペッタンコ

兎がをどつてゐると月の女神が下りて來る。女神樣の歌がありもう踊らうとすると子狸が御馳走になつたお禮にといつて狸をどりを始める

ポンポコポンポコ　スポポコポン　ポンポコポンポコ　狸の腹の腹つゞみ　どんなに立派な太鼓でも　私のおなかにやかなふまい　スポポコポン

パチンと音がして子狸のおなかが破れた。すると兎は兎餅でぺつたりはりつけてもとどほりにしてやる

子狸『やあ、すつかりなほつた、どうもありがたう、サア、もう一とをどりをどつて踊りませう』

童話劇 お池のかへる 午後七時三〇分（名古屋）

コスモス童話劇團

夕暮の鐘がなる頃お池のほとりで蛙の子が一番星を眺めながら虫の音樂會が開かれるのを待つて居るといたずら好きの豊のおぢさんが籔の中から飛び出して蛙を虐かすのでしぶしぶお家へ歸る。間もなく元氣のある少年等が夕暮の歌を歌つてお池のほとりに來て石投げつこをする。すると坊ちゃんくくと呼ぶ者がある、少年等は誰が呼んでゐるのか判らないので『かま』だとか『河童』だとか色々話をしてゐる。さうして又石を投げ始めるので蛙はたまりかねて少年等の前にたゞずんで石を投げられると蛙が死んだり怪我をして困るから石投げだけはよして呉れと頼むが少年等が青蛙をいぢめるので泣く泣く河童に仕返しをしてもらふと云つてお池に歸る、そして少年等が家に歸つたら蛙等はお池のほとりを散歩する人等に石を投げないやうにと頼む樣に泣き說ける

うたと物眞似 午後七時五〇分

今、日本の兄弟分の滿洲國から滿蒙使節として可愛らしいお嬢さん達を始め滿洲國で有名な胡弓家のお姉樣や小父樣方が十人ばかり日本へ見えてゐます。今夜の子供の夕にはその中の方々にお願ひして『うたと物眞似』を放送していたゞくことにしました。玉珍さんと玉瑛さんは御姉妹で滿洲國々歌と滿洲國萬年歌とをお歌ひになります。滿洲國萬年歌といふのは滿洲國の立派な國柄をたゝへた歌です

一、うた　玉珍　玉瑛

二、物眞似　王金貴　解說　岸本龍雄

物眞似の王金貴さんは滿洲第一と云はれる物眞似の上手で、鳥や獸の鳴き聲の他自動車の音や生れての赤ん坊の泣き聲等色々珍しい物眞似をなさいます

彼岸に就て

宗教講話 午後六時〇分 博文寺 鈴木天山

鈴木天山老師は春畝山博文寺の住職、DKのマイクには初めて立たれるのであります

彼岸といふ詞は佛敎中何れにも散在するものであつて、また奈良朝時代から日本國民の常熟語である、現代では春秋二季の皇靈祭となつて國民ひとしく知るところであり、それがいつもきまつて彼岸一週間の中日にあたるので一層意味深いことになつてゐるのである

我々が祖先追孝のうへからも、民として精神修養のうへからも、必ずつとむべき年中行事の一として先般の習慣づけられたとである

獨唱 午後八時二五分

本多信子　ダン道子

一、雨ふり雲　濱田廣介作詞　ダン道子作曲

雨が降りそな雲を見て　學校歸りの子供らが　駆け足してゆくかけて行く　あの子もこの子もかけて行く　それと知らない子蛙は　母さんケロノ＼啼きませうか　啼いたら天から雨が降る　田甫にザアノ＼雨が降る　するとやさしい母さんは　も少し子供がお家へ歸るまで　お家の戸口にかへるまで　こゝは田甫の野なか道　からかさ持たない子供等が　ふられてぬれたらかわいさう　御本がぬれたらかわいさう。

二、印度の王樣　林柳波作詞　ダン道子作曲

印度の王樣眞黑けな王樣　頭に白布グルノ＼卷いて　目ばかり光らせ唇曲げて　チチチのペペペでわかりません　印度の王樣眞黑けな王樣　孔雀の尾羽根で頭をかざり　獨りばかり眞つ白大きなお口　チチチのペペペでわかりません　印度の王樣眞黑けな王樣　家來もやつぱり眞黑けな家來　あとからノ＼ぞろノ＼つゞく　チチチのペペペでわかりません

三、夢　玉井百合子作詞　シューベルト作曲　ダン道子編曲

ゆらりノ＼こ私のお夢　ゆふべのお夢は桃色お夢　紅いお夢はうれしいお夢　いやなお夢は灰色おゆめ　乳色のお夢には　小鳩がとんで來るよ　小鳩のお背なにのり金色お月樣の　おそばに行からよゆらりノ＼　ねむれいい子　ましろいお夢はあの　オームにたのみませう　ねむれよやさしい子　蝶々もねむれいい子　あしたの朝も可愛いおめゝ」　ゆーらり笑ひませう

四、笑ひ聲　水谷まさる作詞　ダン道子作曲

私のお家は樂しいよ　何時でもあふれる笑ひ聲　アヘヘと笑ふお父樣　オホホと笑ふお母樣　ウフ、と笑ふお兄樣　イヒヒと笑ふお姉樣　私も皆に負けないで　エヘヘと笑ふ大聲で　私のお家は樂しいよ　いつでも賑やか笑ひ聲

スペインの新結婚法

【マドリッド發聯合】スペイン共和國議會は最近新に結婚法を制定可決したがその中には次の如き二、三の變つた項目が含まれてゐる

一、寡婦は良人が死亡してから約一年經過しない間に再婚してはいけない

一、男子の結婚を許可される年齡は十六歲、女子は十四歲

一、イトコ同士の結婚を禁ず

簡結婚破談に對しては相當嚴重な制裁を規定してゐる

彼岸會法要

京都六本山百萬遍知恩寺 午後一時〇分

大導師大僧正 林彦明　式衆 一山大衆　百萬遍念珠講中（大念珠繰り約三百名）

次第

一、四奉請　二、開經偈　三、四誓偈　四、一切精靈文　五、十念　六、宣疏　七、照益文　八、念佛一會　九、總回向文　十、十念　十一、下陣十念

百萬遍由來記

洛陽小安城の東北、賀茂の右岸、叡山四明を背にし田中の里に儼然たる一大巨刹、是即ち淨土宗四大本山の隨一長德山功德院知恩寺なり、我國第九十六代後醍醐天皇の御宇元弘元年の、秋諸國に惡疫流行し、死屍都大路に累々たりしを天皇深く歎悲し給ひ、諸所の神社佛閣に祈願を修せられしも其効なく諸民は恐怖の巷に彷徨せしが當時の大德善阿空圓上人勅命を奉じて修法をなし七日の間百萬遍に及びしか疫病乍ちにやみ恰も雲霧を拔き青天を仰ぐが如くなりしかば諸民始めて愁眉を開けり天皇宸感不斜當山に對して百萬遍の勅號を賜ひ且弘法大師の眞筆利劍名號無阿彌陀佛の名號を賜ひたり而して爾來此法を修する時には必ず利劍の名號を本尊となし一千八百八十顆の大念珠を以て百遍すれば則ち一百萬を得るを以て是れを永式と定むとあり。今日の放送に名號を釈して繰らるゝ大念珠は即ち一千八十顆、各顆には死者の冥福を祈るための數十の法名を彫刻し長さ六十餘間、重量八十貫餘これを繰るには少くとも一百人を要するといふ蓋し世界一の大念珠である

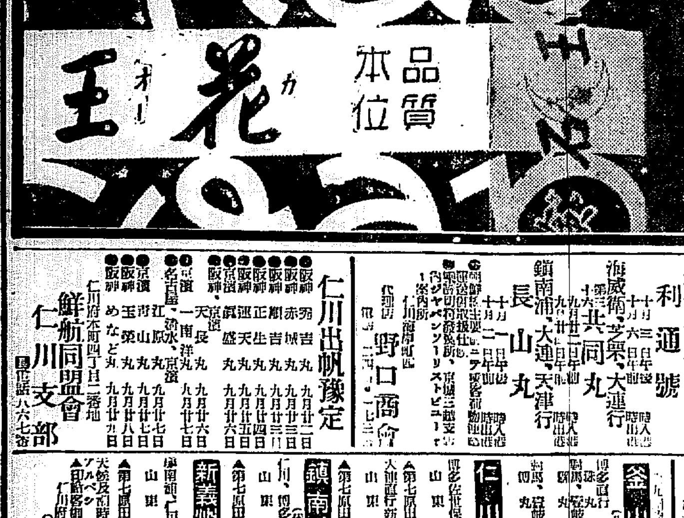

良品は選ばる！

お醫者樣とお産婆さんが科學と經驗の立場から赤ちゃんのうぶ湯には必ず花王と御選定下さいます！

赤ちゃんのやはらかなお肌には特に穩和な石鹸を選ばねばなりません　秋立つ頃に芽ばえて來る肌荒れなどは是非この信用のある花王石鹸で整へて下さい

純粹度九九・四％

☆うぶ湯の時から花王石鹸☆

東京・花王石鹸株式會社　長瀬商會・大阪

○頭が重い　ボンヤリする　讀書や裁縫にあき易い　こんな時に　ノーシンを○

演藝案内

京城演藝館　九月二十三日、二十四日二日間　若喜多舞踊發表會　新作發表會　若喜多舞踊 若芳・若政・喜多子・久子・千代子・奴子 外

中央館　九月二十三日より　天國爆撃隊　激流と横切る女

團成社　九月二十三日より　主なき小舟　海と戰ふ人々　開化黨異聞

大正館　九月廿一日より　海底

喜樂館　二つ燈籠　與太者と御綠美　宗禪寺馬場　トコ張さん

京城演藝部　曠野の果　ナガナ　剣難女難

朝日座　西鳩劇團　次郎長外傳　乳母樣山大仇討　油斷は禁物　光を目指して

京龍館　剣難女難

摩天樓の顏役　珍妙戀の掛引

仁川汽船會社　仁川汽船出帆　海州行直行、毎日出帆

朝鮮郵船株式會社　朝鮮、北海道大連線　鎮南浦、北海道、樺太行　裏日本、北海道、樺太行　大連直航　仁川出帆　群山出帆　木浦出帆　釜山出帆　浦項出帆　新潟、北海道、北鮮線　新潟出帆　元山出帆　西湖津出帆　城津出帆　清津出帆　雄基出帆　新潟北鮮直行線　滿洲行　日本行

日鮮海運株式會社　阿波共同汽船仁川出帆　利通號　共同丸　長山丸　野口商會

仁川出帆豫定　鮮航同盟會仁川支部

朝鮮郵船定期出帆　東京行　大阪行　名古屋行　敦賀行　伏木七尾行　浦鹽行　注文津行　鹿兒島行　上海青島行　青島行　大連行　日本郵船定期出帆

釜山出帆　仁川出帆　鎮南浦出帆　新義州・安東出帆